

いぶすき

2月号

Feb. 2012

No. 74



広報いぶすき 平成24年2月号 No.74

編集発行 指宿市市長公室広報統計係

〒891-0497 鹿児島県指宿市十町2424番地
http://www.city.ibusuki.lg.jp
☎2111 (内線127) ✉info@city.ibusuki.lg.jp

主な記事

- P 2～P 5 …… 「はやぶさ」帰還カプセル展
- P 6～P 7 …… いぶすき菜の花マラソン大会
- P 8～P 9 …… 市消防出初式・表彰者
- P 10 …… 市成人式
- P 11 …… 徴収強化月間
- P 12 …… 粒子線治療
- P 14 …… 暮らしのしおり
- P 16～P 20 …… まちの話題
- P 21～P 27 …… 情報掲示板



日曜・祝日当番医 (在宅時間8時～18時)

【外科:青色 内科:緑色】
○かかりつけ医が不在のときは、当番医を利用してください。

項目 月日	医療機関名 (診療科)	電話番号
2月5日 (日)	【外科】 国立病院機構指宿病院 【内科】 外村クリニック (※)	☎22231 ☎243770
2月11日 (土)	【外科】 田畑クリニック (※) 【内科】 宮菌病院 (※)	☎245131 ☎22001
2月12日 (日)	【外科】 今林整形外科病院 【内科】 肥後病院 (※)	☎22710 ☎24148
2月19日 (日)	【外科】 肥後胃腸科クリニック 【内科】 今奈良医院 (※)	☎252148 ☎23567
2月26日 (日)	【外科】 木之下外科・胃腸科・肛門科クリニック 【内科】 丸山クリニック (※)	☎233940 ☎250101
3月4日 (日)	【外科】 国立病院機構指宿病院 【内科】 濱田洋一郎医院	☎22231 ☎22614

(※)印が付いている医療機関では、日曜・祝日の当番日に健康診査が受診できます (事前に申し込んでください)。

24時間体制で緊急時の当番医を紹介します。 当番医テレホンサービス ☎226868

日曜・祝日薬局 (開局時間9時～18時)

項目 月日	薬局名	電話番号
2月5日 (日)	指宿薬剤師会薬局	☎226343
2月11日 (土)	かいもん・トミタ薬局 南九州薬局指宿店	☎25234 ☎234689
2月12日 (日)	ケーアイ調剤薬局	☎271152
2月19日 (日)	指宿薬剤師会薬局	☎226343
2月26日 (日)	イブスキ薬局	☎244516
3月4日 (日)	指宿薬剤師会薬局	☎226343

今月の表紙

竹 浜児ヶ水区でサンコンメ 筒を担いでグルグル

1月7日、浜児ヶ水区でサンコンメが行われました。厄年の青年や15歳前後の少年らが、無病息災など書かれた半紙を張った笠をかぶり、小銭の入った長さ約2mの竹筒を担いで回転し、勢いよく地面に叩きつけます。竹が裂け、中から小銭が飛び出すと、取り囲んだ子どもらが競って拾い集めました。

携帯電話から市のホームページにアクセスできます。



人のうごき

1月1日現在

総人口	44,022人	(2)
男	20,063人	(- 12)
女	23,959人	(14)
世帯数	19,162戸	(9)

水道工事当番店

※水道工事に関する当番店です。下水やトイレの詰まり等は、なじみの工事店にお願いしてください。

指宿地域

2月1日～5日	(株)後迫組	☎253111
6日～12日	(有)指宿工業所	☎223530 (夜・休☎25182)
13日～19日	(有)丸栄設備	☎232694
20日～26日	(有)丸山水道	☎233131 (夜・休☎090-8911-3357)
27日～3月4日	(株)福尚	☎224529

山川地域

2月	(有)前田電気	☎259239
3月	(株)常盤建設	☎250872

開間地域

2月	(有)中村組	☎222228
3月	(有)東興建設工業	☎22236

今月の税金は?

税の種類	期 別
国民健康保険税 介護保険料 後期高齢者医療保険料	8期
□ 座 振 替 日	2月27日(月)
納付書での納期限	2月29日(水)

問い合わせ先
税務課収納管理係
☎22111 (内線234)



いよいよ特別公開間近

小惑星探査機「はやぶさ」 帰還カプセル展

～竜宮伝説の地・指宿に、「宇宙の玉手箱」が舞い降りる～

2月25日(土)～28日(火) 時遊館COCCOはしむれで開催



**小惑星探査機「はやぶさ」
帰還カプセル展**

「はやぶさ」は7年間、約60億kmの宇宙の旅をして、小惑星「イトカワ」から太陽系の起源を探る微粒子をカプセルに入れて持ち帰りました。そのカプセルの実物が、時遊館COCCOはしむれで展示されます。

この機会に、ギネスブックに登録された「はやぶさ」の、カプセルやパラシュートなどをご覧ください。

期間 2月25日(土)～28日(火)
時間 9時～17時(入館は16時30分まで)
入場料 無料
場所 時遊館COCCOはしむれ1階講堂

その他 見学者数によっては、並んで見学していただく場合があります。また、期間中は毎日、先着200人にオリジナルグッズをプレゼントします。

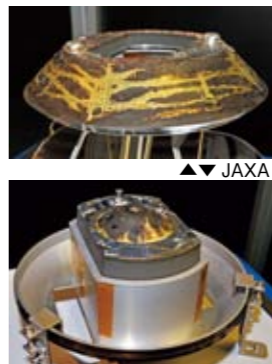

**川口淳一郎プロジェクト
マネージャー特別講演会**

20年間計画に携わり、「はやぶさ」を無事に地球へ帰還させた責任者である川口淳一郎プロジェクトマネージャが、「はやぶさ」が成し遂げたことと、地球に帰るまでに乗り越えてきたトラブルについて講演します。

日時 2月19日(日) 15時～17時(14時30分開場)

場所 市民会館大ホール
演題 「小惑星探査機「はやぶさ」が成し遂げた偉業と乗り越えた苦難」

対象 どなたでも入場可能
入場料 無料
定員 800人

申込方法 電話かメールによる事前申し込みが必要

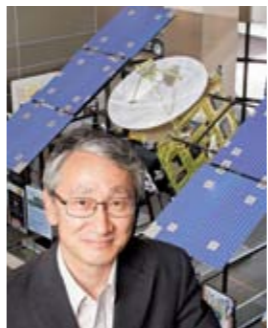

申し込み・問い合わせ先
時遊館COCCOはしむれ
☎51100
☒cocchashimure5000
@yahoo.co.jp



未来を担う子どもたちに
最後まであきらめない気持ちを
親子で読んで、
はしむれで見よう!
「はやぶさ」ってなに?

JAXA

- 研究開発機構(JAXA)宇宙科学研究所で造られました。その大きさやエネルギーなどは、次のとおりです。
- 大きさ 高さ1m、幅1m、奥行き1.6m、太陽電池パネルの幅約5.7m
- 重さ 510kg(小学6年生13人分の体重とほぼ同じ重さです)
- 力のもと 両側に付いている太陽電池パネル
- 進む力 イオンエンジン
- 速度 秒速34km
- 目的地 小惑星「イトカワ」
- 地球を出発した日 平成15年5月9日
- 地球に帰ってきた日 平成22年6月13日

「はやぶさ」を乗せたM-Vロケットは、白い煙を吐き出しながら、宇宙へ旅立って行きました。

「はやぶさ」を乗せたM-Vロケットは、白い煙を吐き出しながら、宇宙へ旅立って行きました。



JAXA



JAXA

- 「はやぶさ」のお仕事**
- ①イオンエンジンの力で宇宙を旅する
 - ②自分で考えて行動する
 - ③小惑星「イトカワ」の地面からサンプルを集めてくる
 - ④サンプルを入れたカプセルを地球へ持ち帰る

**「はやぶさ」博士⑤
最初のお仕事**

「はやぶさ」は、地球を旅立ってから約2年4か月後の平成17年9月12日に小惑星「イトカワ」に到着しました。地球から約20億kmも宇宙を旅しました。

【特集】「はやぶさ」帰還カプセル展

皆さんは「はやぶさ」を知っていますか?
「はやぶさ」は、小惑星のサンプルを地球に持ち帰るために造られた探査機です。皆さんは、お母さんやお父さんから頼まれて、おつかいに行くことがありますね。おつかいの途中で、転んでけがをしたり、迷子になったりしたら、泣きたくもなりますよね。

「はやぶさ」も遠い小惑星へおつかいに行っていました。「はやぶさ」には、いくつもの

のトラブルがありました。地球からの応援をもらいながら、最後まであきらめずにおつかいに行っていました。どんなおつかいに行ってきたのでしょうか?
まずは「はやぶさ」の誕生から、おつかい(お仕事)や地球に帰ってくるまでのお話を読んで、「はやぶさ博士」になつてくださいな。

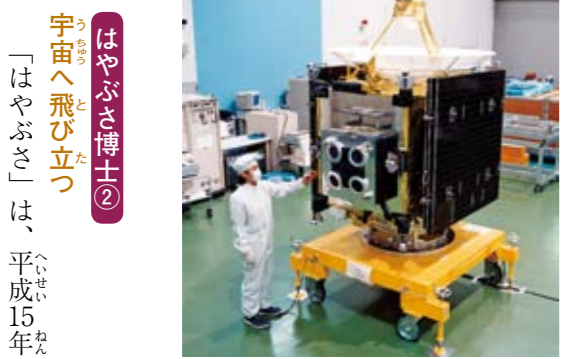

JAXA

**「はやぶさ」博士③
名前の秘密**

ロケットで無事に宇宙へ旅立った「はやぶさ」は、名前を付けてもらいました。「はやぶさ」に決まった理由は、鳥のハヤブサが高い所からひらりと舞い降りて、獲物をつかまえる様子に例えたからです。マンガ家の故・手塚治虫さんの作品「鉄腕アトム」の「アトム」という名前なども考え

「はやぶさ」博士④

「はやぶさ」のお仕事



カメラの前では余裕のポーズ



池田湖畔の菜の花ロードを駆ける選手たち



満開の菜の花が選手を後押し



沿道からの応援もいろいろ



選手をサポートするボランティア



応援メッセージを掲げ励ます



子どもたちもボランティアで応援



温かいぜんざいが選手を癒やす



長かった坂道もあと少し



最後までお疲れさまでした



ゴールで選手を温かく出迎える



完走証を手に称え合う



やっとの思いでゴール

早春の指宿路を駆ける1万8千人をもてなしの心が後押し 第31回いぶすき菜の花マラソン大会



1月8日(日)、早春の指宿路を駆ける「第31回いぶすき菜の花マラソン大会」が開催されました。スタート時の気温は8℃。時折、雲の間から日が差す絶好のマラソン日和。今年から10kmコースが廃止され、フルマラソンのみの大会となりました。全国で最も早いフルマラソン公認コース大会に、国内外から18,334人もランナーがエントリー。選手たちは、まるでじゅうたんのように広がる満開の菜の花や池田湖、開聞岳などの風景を楽しみながら、沿道からの声援を背に、思い思いのペースで駆け抜けました。また、今年も約2,000人のボランティアが大会をサポート。沿道でも地元ボランティアの人々が、サツマイモ、茶ぶし、菜の花漬けなどの特産品と熱い声援で選手らを温かく迎え、もてなしの心あふれる大会になりました。



レースは序盤、練習の成果を試すとき



号砲とともに菜の花マラソンがスタート



池田湖までもう少し



太鼓を手に選手を励ます



早く来ないかな



完走目指してガンバレ



アップダウンの連続が続く

防火・防災への誓い新たに

平成24年市消防出初式

1月6日、開聞総合グラウンドで平成24年市消防出初式が行われました。市内23の消防分団員や少年・幼年消防クラブ員ら約650人が、威風堂々の分列行進を披露。新年の防火・防災への誓いを新たにしました。

式では、開聞方面隊の消防ポンプ車による一斉放水や消防クラブによる訓練など、日ごろの成果も披露されました。

豊留市長は式辞の中で、昨年の東日本大震災に触れながら、「市民の生命・財産を守る皆さんの活動に感謝します。これからもよろしくお願いします」と団員らを激励しました。

また、消防団員としての長年にわたる活動や初期消火などに対する各種表彰も行われました。



各種表彰

(順不同・敬称略)

日本消防協会 会長表彰

30年勤続章

濱田直、
野尻三彦



県消防協会総裁表彰

20年功績章

田中清美、岡元浩司、迫田順一、下曾山政一、新村勲、坂本秀行、今林弘信、中村秀幸、東伸一、嶽野修、川畑貢、丸山義明

15年精績章

濱崎康洋、迫順一、王子田信弘、福元豊志、西元武彦、新村一美、吹留政弘、白山学、元脇博、新西一洋、松下正和、上迫勝彦、福崎志信、桃木安幸、新村博和、藪田秀隆、濱田格、田口耕作、近道吉治、坂元文孝、三嶽治彦、東川勝広、福元光徳

県知事表彰

40年勤続章

久保公孝



10年勤続章
山下富士雄、前川信男、平

指宿市長表彰

20年勤続章

鎌ヶ迫浩、下曾山茂人、吉崎一、白山幸二、松山重光、馬場信夫、坂口政彦、川上重行、新吉健二、濱上毅、坂元茂教

10年勤続章

中村浩一、吉元清久、永吉博文、上川床俊彦、坂元修、谷山利広、上迫徹、堀勇一、南真二、馬場剛、西元誠、水流正裕、菖蒲谷学、前村修、湯之上大幸、前田剛、岡野圭佑、前田忍、永田亘、永田旭、福留敏朗、津田一也、川畑裕輝、川添紀雄、谷村昌芳、竹畑巧

特別功労章(ラッパ要員)

10年勤続

松下正和

5年勤続

櫻井真治、町田宗一、湯ノ口哲也、岩元太一、前村徳宏、蓮香健史、藤坂昭彦

特別功労章(機関要員)

10年勤続

前原優作

部外協力者(団体)表彰

初期消火
坂下圭一、郷田実、生川次雄、坂田清重、三浦功、北

原正明、高田幸三、前村久仁彦、岡泰雅、福里長彦、内藤祐二、川口繁人、谷口誠吾、福崎広志、藏蘭堅志、打越貴人、西田稔幸、門園兼司、西村久則、桃木正人、桃木直人、濱崎健児、平峰正巳、松木義忠、堀之内光秀

県消防協会指宿支部長表彰

25年勤続表彰

小村秀吉、野元茂孝、有村忍、溝川義政、上村秀範、中村幸二

15年勤続表彰

迫順一、濱崎康洋、福元豊志、西元武彦、吹留政弘、元脇博、新西一洋、松下正和、白濱浩、尾山和明、新村博和、桃木安幸、上村浩一、近道吉治、坂元文孝、三嶽治彦、東川勝広、福元光徳

一般功労者表彰

片平秀朗、下柳田毅、田中静、松木義人、迫清美、今奈良孝、福永信幸、外蘭剛一、谷口智治、前蘭正治、小園重人、面田義哲、東忠孝、阿萬光彦、坂元和人、中野弘巳、七夕純二、谷村栄一

協力団体

株式会社丸新建設

内助の功労表彰

鎌ヶ迫美代樹、下曾山ひろみ、吉崎春美、白山理香、馬場絹代、坂口智子、川上久美子、新吉恵、濱上佐奈美、坂元明子

退団者感謝状

10年勤続以上

甲斐貢、原田剛、片野田郁夫、中村健一、新村勲、木本文夫、白山学、田之上春孝、井尻和雄、野元辰美、西森弘信、祝迫信夫、岡野健三、外蘭弘、福崎志信、藪田秀隆、北川修、松澤恭一、吉留勝也、田中貢、有村昭徳、中村義秀、東伸一、田中和隆、町頭照秋、水溜政行



新成人として歩み出す 平成24年 市成人式

1月4日、市民会館で平成24年市成人式が開催され、351人が新成人としての第一歩を踏み出しました。

式典では豊留市長が「しようじ木（正直）」、「いさぎよ木（潔き）」、「しんぼうづよ木（辛抱強き）」、「ゆだんな木（油断無き）」の「幸せになる金（かね）のなる4つの木」を紹介し、新成人を激励しました。また、新成人3人が意見発表。若松大義さん（上西）は「どんなときでも家族がいることを忘れずに励みたい」と親への感謝を伝えました。

式典後は、山口麻依さん（小川東）を実行委員長とする32人の実行委員が、9月から準備してきたステージショーやクイズ大会、小・中学生時代のスライドや恩師からのビデオレターの上映に、会場は大いに盛り上がりました。



意見発表をした3人
堀麻菜耶さん（堀切園）がピアノ伴奏
白山浩己さん（道下上）が誓いの言葉
実行委員長の山回さん



クイズ大会の正解者には賞品も

笑いを誘う漫才

若者の歌が響くバンド演奏

アトラクションに盛り上がる会場

昔と今、一番変わったのは誰？

5カ月間準備してきた実行委員、お疲れさまでした

税で成り立つ公共サービス

2月は徴収強化月間

市では、納税の公正・公平性の確保と収納率の向上を目指し、2月を「市税等徴収強化月間」として、市税等の滞納者に対し、夜間の戸別訪問や電話催告などを実施しています。

納期限が過ぎている市税等は、至急納めてください。



分割納付もできます
病気や失業など、やむを得ない理由で一時的に税金を納めることができない場合は、生活状況などを聞かせていただいた上で、分割納付をすることもできます。滞納を放置せず、相談してください。

減免制度
災害や疾病などの特別な事情で、生活が著しく困難となった場合は、市税等を減免することができます。

納期限内に納付を
市税等は納期限内にきちんと納めないと、督促状の送付などの経費に余分な税金を使うこととなります。納期限内の納付をお願いします。

口座振替納税を
現在、市では口座振替を推進しています。手続きは、各金融機関でできますので、この機会に便利で安心な口座振替納税を利用してください。

平成23年度市の財産調査・滞納処分の状況（平成23年11月30日現在）

財産調査			滞納処分			
調査先	調査内容	件数	種類	人数	件数	差押額(円)
金融機関	口座の有無、取引状況の調査	1,999	不動産	2	2	17,913,900
勤務先	支払い給与額等の調査	16	生命保険	6	14	52,680,100
税務署	国税還付金、収支内訳書等の調査	7,000	給与	6	6	1,959,000
法務局	土地、建物、法人登記等の調査	25	国税還付金	6	8	370,582
保険会社	加入状況、解約返戻金等の調査	2,997	診療報酬	4	4	7,679,000
その他	診療報酬	2	預貯金	1	5	1,832,977
合計		12,039	合計	25	39	82,435,559

滞納処分Q&A

滞納処分について、市民の皆さんから寄せられる問い合わせの主なものについて、お答えします。

- Q** 借金があるため、税金が払えません。
A 税金は、法律によりすべての債務（借金を含む）に優先すると定めてあります。そのため、個人債務よりも税金が優先されます。（地方税法第14条）
- Q** 突然の差し押さえは、あんまりではないでしょうか。
A 税は、納期前納付が大原則です。法律では、督促状発送日から10日を経過した日までに完納されない場合は、「差し押さえをしなければなりません」と明示してあります。（地方税法331条他）

※ここに掲載している内容は要約したもので、税金等の種類によって減免制度の内容が異なります。いずれの場合も、これらの理由により著しく生活が困窮する場合があります。個々に判断されることになります。

問い合わせ先
税務課収納管理係
☎2111（内線231）

- Q** 差し押さえの前に連絡はしないのですか。
A 差し押さえ等を行うにあたっては、必ず督促などの通知が送付されていますので、事前に連絡することはありません。
- Q** 個人の財産を勝手に調べて差し押さえするのは、プライバシーの侵害ではないのですか。
A 税金を滞納すると、国税徴収法、地方税法に基づき、財産すべてに対する調査権限が発生します。この権限により調査を受けた金融機関等の関係機関は、協力しなければなりません。
- Q** 小額滞納でも差し押さえをするのですか。
A 金額の大小にかかわらず、差し押さえ等を行います。「少額の滞納だから差し押さえはされないはず」と考えるのはおやめください。

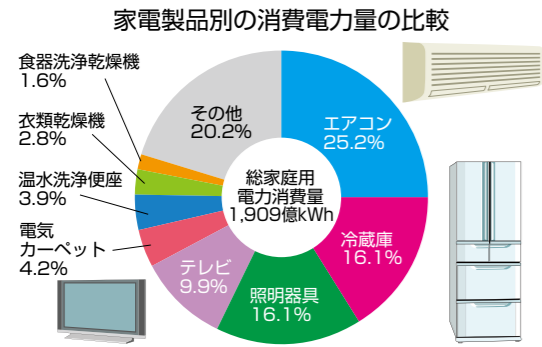

エアコン
室温は、20℃を目安に必要な時だけつけましょう。窓の開閉を少なくして、扇風機を併用すると効果的です。

冬の省エネへの取り組み
ライフスタイルを見直してみると、省エネ効果は一目瞭然です。節約にも効果的な省エネ術を紹介します。

2月は省エネルギー1月間

冬は、暖房の使用により、夏場と並んで1年で最もエネルギー需要が多い季節です。今一度、家庭・職場等での見直しにご協力ください。

洗濯機
少量を毎日洗うのではなく、洗濯機の容量に合わせて洗濯回数を少なくしましょう。

電子レンジ
野菜の下ごしらえに電子レンジを活用すると、ガス代の大幅な節約になります。

電気カーペット・こたつ
最低限の広さと温度で活用しましょう。カーペットやこたつの下に、断熱マットを敷くと効果的です。

冷蔵庫
物を詰め込み過ぎず、開閉を減らし、冬の間は温度設定を「弱」に設定しましょう。

照明器具
省エネ型に替えて、小まめに切りましょう。器具の掃除で明るさがアップします。

テレビ
つけっぱなしに注意しましょう。消すときは、主電源を切りましょう。

【表】温室効果ガスの排出状況

温室効果ガスの種類	排出量 (kg-CO ²)		比較 (%)
	18年度	22年度	
二酸化炭素	9,438,718	7,610,815	-19.37
メタン	15,861	14,844	-6.41
一酸化窒素	222,277	208,029	-6.41
計	9,676,856	7,833,688	-19.05

環境政策課環境政策係
☎21111 (内線243)

排出量削減目標を達成
市役所では、平成24年度までに、温室効果ガス排出量を平成18年度と比べ、5%削減するという目標を立て取り組んできました。

この結果、左の表のとおり削減することができました。今後もさらなる削減に向けて、取り組んでいきます。

市役所の取り組み
市役所では、地域の中で率先して地球温暖化防止に取り組むため「指宿市地球温暖化防止実行計画」を策定しています。これにより、市役所のさまざまな事業活動等を対象として、温室効果ガスの排出削減に取り組んでいます。

観光シリーズ
光を観せて、魅せられて⑨
指宿・屋久島 広域観光の取り組み

九州新幹線鹿児島ルートが本市を訪れています。本市では、訪れた観光客に再び本市を訪れていただくため、広域観光の推進に取り組んでいます。そのひとつに屋久島との連携があります。

指宿港から高速船「トッピー」を利用すると、屋久島まではわずか1時間15分。JR指宿駅・鹿児島中央駅間の普通列車と同程度の所要時間であることを考えると、屋久島はとて近くに感じます。

大手旅行雑誌によると、観光客に選ばれる人気の温泉地は、「街の雰囲気が好きだから」、「自然に囲まれているから」、「温泉の効能や泉質が気に入っているから」などの理由が上位を占めています。このようにことから、砂むし温泉で有名な指宿と世界自然遺産の島・屋久島を結ぶ海越えの広域観光コースは、人気の高いコースと言えます。

このたび、本市と屋久島町、両市町観光協会が連携して、指宿と屋久島の広域観光コースにおける観光客の増加を図るために、両地域の主要施設の共通利用券事業やトッピーの利用促進キャンペーン、宿泊キャンペーンなどのさまざまな取り組みを開始します。

市では、このような取り組みを実施することで、本市の魅力を向上させ、再び本市を訪れたいと思っただけの観光客の増加を目指します。

お問い合わせ先
観光課観光企画係
☎21111 (内線322)



ただし、胃や腸、消化管、複数のリンパ節転移、血液のがんなどは粒子線治療の適応にはなりません。

切らずに治すがん治療 粒子線治療

メディポリス指宿の「がん粒子線治療研究センター」で行っている粒子線治療は、がん病巣にピンポイントで照射できることから、副作用を最小限に抑えることができます。治療中は熱や痛みを感じることがないため、高齢者にも優しい治療法です。

粒子線治療の実績

メディポリス指宿の「がん粒子線治療研究センター」では、昨年4月の本格稼働後、これまでに160人を超える患者さんに対し、粒子線治療を行っています。

この患者さんたちに行った治療を部位別に見ると、前立腺の患者への治療が最も多く、次に肺や肝臓の患者さんの順となっています。

治療部位	件数
前立腺	96
肺	38
肝臓	26
頭頸部	10
すい臓	6
腎臓	2
その他	14
計	192

治療症例実績 (H24.1.17現在)

余暇の時間を楽しく

粒子線治療は、1日の治療時間が30分程度で済みます。そのため、治療以外の時間を快適に過ごしていただけるよう、さまざまな体験活動を行っています。

近隣の施設で毎月1回開催される陶芸教室では、簡単な皿や抹茶わん作りが行われ、また、春には茶摘み体験もできるため、参加者に楽しんでいただいています。

さらに、隣接する宿泊施設「天珠の館」には、温泉スパ施設や健康増進をサポートする運動施設、遊歩道も整備されています。治療中のふさがちな気持ちを癒してくれる施設です。



お問い合わせ先
(財)メディポリス医学研究財団
がん粒子線治療研究センター ☎235188
http://www.medipolis-ptcr.org/
○患者さん相談窓口 ☎23456

治療費について

先進医療として行われる粒子線治療の技術料は、公的医療保険の対象外であるため、全額自己負担となります。がんの種類や大きさ、照射回数に関係なく、2,883,000円かかります。

最近では、民間の医療保険でがんの粒子線治療をカバーできる商品も増えてきています。

また、鹿児島県では昨年4月から、以下の助成制度を行っています。

県の助成制度

「粒子線がん治療費利子補給事業」

鹿児島県では、がん粒子線治療研究センターで治療を受ける患者またはその家族等が、治療費を金融機関から借り受けた場合に、その利子の一部を助成しています。

対象者 がん粒子線治療研究センターで粒子線治療を受け、治療費の支払いのために金融機関から借り入れを行った患者本人、またはその家族等（親族や同一世帯）。ただし、患者本人が治療開始時点において、県内に1年以上在住していること（所得制限あり）。

借入限度額および利子補給の割合等

- ①対象借入金
金融機関からの借入金のうち、粒子線治療相当額（限度額2,883,000円）
- ②利子補給率
(1)年利率（6%以内）の100%…住民税非課税世帯の人
(2)年利率（6%以内）の50%…世帯全員の課税総所得金額が600万円以下の世帯の人
- ③利子補給期間 5年を限度

※申請に必要な書類等は、県ホームページまたは各地域振興局健康企画課で入手できます。

助成制度に関する問い合わせ先
県保健福祉部地域医療整備課
☎099-286-2693

多様化する金融商品に 関するトラブルあれこれ

高齢社会が進み、預貯金の金利が低迷する中で、金融商品の関心が高まっています。

保険や投資信託などは、銀行窓口販売が解禁となり、新たな金融商品が次々と開発されています。このような中で、詐欺的な投資商品等のトラブルも発生しています。ありもしない金銭請求を受け、自分に非があると思いつまされ、誰にも相談できないまま、安易に請求に応じてしまつ実態があります。

その多様化する手口の一部を紹介します。

手口が巧妙化している 振り込め詐欺

オレオレ詐欺

身内を装い、「借金の保証人になった」、「交通事故を起こした」などと言って現金を振り込ませる。

架空請求詐欺

「総合情報サイト利用料金未納」、「無料期間が過ぎても退会手続きが取れていない」、「延滞料金は毎日加算される」、「払わないと裁判になる」といった料金を振り込ませる。

融資保証金詐欺

「誰にでも融資」、「簡単審査」、「担保不要」といった融資を申し込むと、「保証金が必要」、「信用実績が必要」、「組合登録料が必要」といった料金を振り込ませる。



還付金等詐欺

税務署や社会保険庁、市役所などの職員を名乗り、「税金の還付金がある」、「医療費の還付金がある」などと電話でATMへ巧妙に誘導し、「これから振り込むので、振込ボタンを押してください」などと言って犯人の口座に振り込ませる。

ヤミ金融業者の手口

ヤミ金融とは、無登録や法律を無視した高金利の貸し付けを行う貸金業を営む業者で、支払いが滞ると暴力的な取り立てをする違法金融業者をいいます。契約していないのに、銀行口座に勝手に現金を振り込み、高金利の利息を請求します。

090金融

固定電話を持たず、携帯電話のみで、正体をあかささないまま、違法

な金利で小口の融資をする。

紹介屋

低金利で融資するように見せかけて、「自社では貸せないの、融資可能な業者を紹介する」などいって高額の手数料をだまし取る。

整理屋

「多数の会社からの借金を整理し、一本化しましょう」と言って近づき、「整理手付金」などの名目で違法な手数料をだまし取る。

買取屋

クレジットで商品を次々と買わせ、その商品を安く買い取る。

「必ず読むな」 そんな甘い話はありません

未公開株式取引

【事例】自宅に販売員が訪れ、「半年後に上場するので、今買えば3倍から4倍になり必ずもうかる」と説明され、未公開株30株を約300万円で購入した。ところが、上場予定の時期を過ぎても、一向に上場されない。

【解説】未公開株とは、証券取引所などに上場していない株のことです。この未公開株を「今後上場されることになり、確実に値が上がる」などと勧誘し、購入代金をだまし取る手口です。うその説明で売り、お金を支払った後は連絡が取れなくなる業者もいます。

【事例】絶対に損はしない、必ずもうかる」としつこく勧誘され、大豆の先物取引に100万円を支払った。その後、相場の状態が良いと言われ、300万円を追加で投資したが不安になり、やめたいと申し出たところ、「今の利益はゼロに近い」と言われた。

商品先物取引

【解説】商品先物取引とは、商品、引渡期日、取引量を指定して売買の注文をし、引渡期日前に差金決済する取引のことです。仕組みが複雑で相場の動きを素人が知るのには困難です。業者は助言をしますが、注文は自己責任となります。

金融商品は預貯金と違い、形がない上に仕組みや内容が複雑で理解しにくく、消費者トラブルが起りやすいのが特徴です。詐欺的な場合、事業者の所在不明などにより、被害回復ができない場合が多くなっています。

身に覚えのないことや甘い誘いにはすぐ応じず、分からない時やおかしいと感じたら、消費生活センターに相談しましょう。

相談・問い合わせ先

消費生活センター（商工水産課内）
☎22334（直通）

報 謝 恩

2月

如月のころ

2月到来。「如月」は、寒さのため衣を重ねるところから「衣更着」とも、陽気が発達する時節ということから「気更来」、また、草木の芽の張り出す月だから「草木張月」などと表現され、その語源はまだあるようです。

また、2月は「梅見月」ともいわれるように、月の花は梅であり、各地から梅の便りが届いているようです。

四季に恵まれたわが国には、花木を觀賞して楽しむ言葉がいろいろとあります。例えば、桜は花見と言ひ、秋には紅葉狩り、梅なら探梅などの言葉が情緒豊かに漂います。

探梅や遠き者の

汽車にのり（山口誓子）
記憶の中に開く花一輪を想つての句なのでしょう。梅は寒さの極まる時節、百花に先駆けて咲きます。その早咲きを山野に探すという言葉の意味でしょう。

さて、その探梅も立春を過ぎれば観梅に変わります。探梅は一輪ほどのあたたかさを



季節感漂う梅と夕日

いとおしみ、観梅は盛りの色香漂う花を愛でるといった、季節の移ろいを現した絶妙な言葉です。

ところで、理科のテストで「水が溶けたら何になる？」という質問に、ある子どもが「水になる」ではなく「春になる」と答えたといひます。テストで「春になる」と答えた子どもの豊かな感性には恐れ入ります。

二十四節気の雨水、水ぬるみ始めるころ。幼い答えを正解とすべく季節がめぐる如月のころ。早春の風はまだ冷たいですが、落ち葉の下や土の中にさまざまな越冬中の命が息づいています。

指宿市長 豊留悦男

いぶすき まるごと博物館 (69回)

西多羅ヶ岳迫遺跡(その④)

日本にヒトが来たのは、いつごろだったのでしょうか。中種子町の立切遺跡からは、約3万7千年前のヒトが使っていた道具とたき火をした跡が、また、熊本市の石の本遺跡からは、約3万8千年前の道具が発見されています。

本市の小牧地区にある西多羅ヶ岳迫遺跡では、立切遺跡や石の本遺跡で発見されている道具と同じ形のものが出土しています。この出土品は、ジャスパーやメノウなどの固い石を材料にした台形の石器です。その形状から「台形様石器」と呼ばれています。当時のヒトは、この道具を使って生きていく上で必要な食料を捕ったり、肉などを切ったりしたと考えられています。

当時の人骨が出土していないため、顔かたちは分かりま

せんが、本市には3万年以上も前からヒトが生活していたのです。

幻のイタヤ貝漁

昭和30年代前半、本市ではイタヤ貝の漁が盛んに行われていました。昭和60年に発刊された指宿市誌には、「錦江湾、イタヤ貝漁真つ盛り」と写真入りで指宿沖の漁の様子を伝える昭和33年7月28日付けの朝日新聞の記事が紹介されています。

記事には、「桜島の浮かぶ錦江湾は今、イタヤ貝の漁の真つ盛り。主な漁場は薩摩半島指宿沖の約2km。朝7時になると大小230余隻の船が動力船に引かれ威勢よく出発する。どの船も漁場確保の一番乗りを目指して死に物狂いに突っ走る。まるで源平合戦を思わせるような壮観だ。(中略)年間



イタヤ貝漁の船の模型

海 2人の児童の作品が入賞 への思い図画に込める

海上保安庁が主催する「第12回未来に残そう青い海・図画コンクール」で、指宿海上保安署管内から132点の応募があり、丹波小4年の猿渡諒さん（湊南）が指宿海上保安署長賞を、山川小3年の竹下みなみさん（後馬場）が海上保安協会山川支部長賞を受賞しました。



猿渡諒さん



竹下みなみさん



商品を手に入賞を喜ぶ中国社長

自 漬物の九州・沖縄大会で優勝 慢の特産品の1つに

漬物のチャンピオンを決めるT-1グランプリ2011の九州・沖縄ブロック大会で、中園久太郎商店（中園雅治社長）の「さつま漬のふりかけ」が法人の部で優勝しました。漬物「さつま漬け」の製造過程で出る切れ端を何とか利用できないかと、試行錯誤を重ね、かつお節や刻み昆布、ごまを加えたふりかけとして1年ほど前から販売しています。残念ながら全国大会では、惜しくも入賞を逃しました。

重 丹波小できな粉作り い石臼に悪戦苦闘

12月14日、丹波小の3年生96人がきな粉作りに挑戦しました。7月7日に学校農園の約64㎡に大豆を植え、草取りや観察などを行い、約15kgを収穫。3台の石臼を使い、必死にひいて作ったきな粉は、給食のパンや家でご飯にかけて食べました。谷村虎太郎さん（下里）は、「初めて石臼を使ったけど、重くて大変でした。いつものきな粉の味とはちょっと違う気がします」と話してくれました。



慣れない石臼を必死にひく児童



昆布の種類について説明を受ける児童たち

日 今和泉小が昆布で食育授業 本の食文化を学ぶ

12月12日、今和泉小の5・6年生36人が昆布を使った食育授業を受けました。北海道漁業協同組合連合会等の主催による、日本の食文化教育の一環として行われたものです。同じ北海道産でも、産地が変われば、味や形、食べ方も変わる昆布の種類の説明に興味深く聞き入っていました。授業の後の給食時には、昆布を活用した佃煮やおでん、あえ物を全員で食べ、舌鼓を打っていました。

い 福元選手がボールをプレゼント っぱい練習してね

なでしこジャパンで活躍する福元美穂選手（山川出身）から、市内のスポーツ少年団など8団体にサッカーボールが贈られました。12月21日、後援会長らが代理人となり、それぞれの団体に「夢を持とう！」と書かれた直筆の色紙とボール5個が贈られました。丹波サッカースポーツ少年団の池堂美咲さん（湯之里）は、「練習して、パスがしっかりつながれる選手になりたい」と話してくれました。



福元選手ありがとう



贈られた車いすと組合青年部の皆さん

大 電気工事業協同組合が車いすを贈呈 切に使わせてもらいます

県電気工事業協同組合から車いすが市に寄贈されました。12月21日、指宿市郡電気工事業協同組合青年部部長の下川床薫さん（垂門）らが市長室を訪れ贈呈式が行われました。下川床さんは、「高齢者が安定した生活に少しでも近づけるよう活用してください」とあいさつ。豊留市長は、「指宿市は、社会的弱者に対して優しいまちづくりを目指しています。大切に使用させていただきます」とお礼を述べました。

永 鶴田末博さんが全国表彰 年の功績称えられる

30年もの長きにわたり、体育指導委員として市民の健康増進やスポーツ振興に尽力されている鶴田末博さん（大牟礼西）が、その功績を称えられ全国体育指導委員連合会から表彰されました。鶴田さんは、「受賞は、他の体育指導委員をはじめ、地域の皆さんの協力によるものと感謝いたします。今後も市民のスポーツ推進に尽力します」と受賞の喜びと今後の抱負を語りました。



ますます意欲的な鶴田さん



向かい風の中、スタートする選手たち

強 南日本10kmロード通信競技大会等が開催 い風の中で力走

12月18日、市民会館横をスタート・ゴールとした南日本10kmロード通信競技大会（高校生以上の男子）と指宿地区長距離走大会（3km/女子および男子中学生）が開催されました。強い風の中、選手たちはペース配分が難しい様子でした。10kmは鹿児島城西高校1年の吉永竜聖さん（笠口出身）、3kmは山川中3年の中野佑里乃さん（神方下）と南指宿中3年の上田直人さん（摺ヶ浜南）がそれぞれ優勝しました。

安 中川地区でごちょう踊り 泰祈り、鬼神ら舞う

1月1日、中川地区の伝統行事「ごちょう踊り」が高祖神社に奉納され、色鮮やかな陣羽織風の衣装を身にまとった舞い手が、太鼓やカネを打ち鳴らしながら勇ましく舞い、1年の安泰を願いました。奉納後には公民館でも舞が披露され、鬼の面をかぶった鬼神が時折「ウオー」と奇声を上げ舞い手に近づいては道化で見せたり、手にしたビローの葉の扇で見物客の頭をなでるようにして魔を払ったりしました。



みんなの協力で伝統を守り伝える



朝早くから多くの人でにぎわう

活 山川ふるさと歳の市でにぎわう 気に満ちた年の瀬

歳の瀬恒例の「山川ふるさと歳の市」が12月25日、山川港水揚げ場と特選市場活お海道で開かれました。市場には新鮮な海産物や生花、果物などが数多く並び、正月用品を買い求める人たちににぎわいました。活お海道では黒マグロの解体ショーが行われ、見事な腕前に来場者をくぎ付けにしていました。また、大トロや中トロなどに切り分けられた身は格安の値段で販売され、瞬く間に売り切れていきました。

催 ナイトバザールin「イブの夜にスキ焼き」 し物いっぱいの聖なる夜

12月24日、JR指宿駅前広場で恒例の「イブの夜にスキ焼き」が行われました。特設ステージでは、COCCOレンジャーショーや吹奏楽の演奏、AKB48なりきりダンス大会など多彩な催しが行われました。会場周辺には屋台が立ち並び、おでんやぜんざいなど温かい食べ物や飲み物を求める観客でにぎわいました。また、イベントのメインでもあるスキ焼きが販売されると長蛇の列ができました。



目指すはAKB48のセンター？



受賞者の新田さん（左）と井元さん

統 新田さんと井元さんに総務大臣表彰 計調査の功績称える

各種統計調査の調査員などに従事している新田智和子さん（大石）と井元恵子さん（玉利）が、その功績を称えられ総務大臣表彰を受賞しました。新田さんは、国勢調査や労働力調査などの各種統計調査を50回以上、20年にわたり調査員として従事し、このたび「平成23年度統計功労者表彰」を受賞。また、井元さんも調査員や指導員などに従事し、今回「平成22年国勢調査功績者表彰」を受賞しました。

良 平成24年産葉タバコ種まき 質の葉タバコ生産を目指して

1月10日、市葉たばこ振興会（前田一正会長）らが、平成24年産葉タバコの種まきを山川・開間両地区の共同育苗ハウスで行いました。山川地区では関係者らが、ハウス内に敷き詰めた約1,000箱の育苗床に、種を混ぜた腐葉土を一握りずつ蒔いていきました。葉タバコは今年、両地区の計27haで栽培され5月中旬から収穫。乾燥や貯蔵を経て、8月から11月にかけての出荷を予定しています。

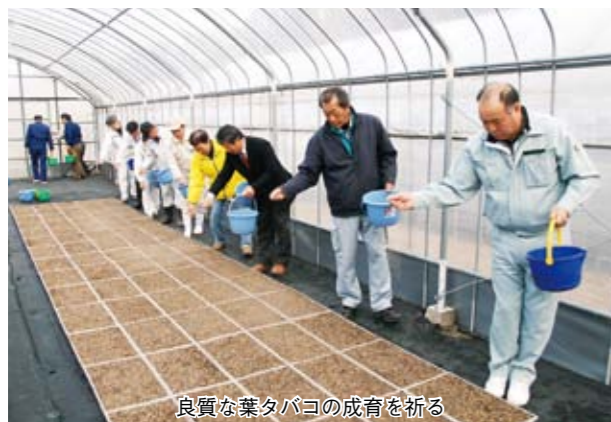

良質な葉タバコの育成を祈る



寒空の下、元気にプレーする選手たち

サ 市新春サッカー大会でけり初め サッカーで過ごす正月

1月2・3日、開間総合グラウンドとヘルシーランドで、第47回市新春サッカー大会が開催され、小・中学生各8チーム、一般25チームが熱戦を繰り広げました。小学生の部で優勝したポニート山川の山川小6年・河野福太郎さん（町7区）は、「去年・一昨年と優勝していたので、今年も優勝できてうれしい。今年最初の試合で優勝できたので、いい年になりそうです」と喜んでいました。

大 ローカルシンフォニーで地域活性化 学生と考えるまちづくり

12月24日、指宿駅前広場で「地域と大学とのローカルシンフォニーin指宿」の事業として、鹿児島大学教育学部美術科の学生らと一緒に「駅前美術館」を開催しました。参加した子どもたちは、学生らにアドバイスをもらいながら、野外での絵画教室を楽しみました。また、会場では、似顔絵コーナーや指商美術部の生徒たちによるオリジナルエコバッグ作りも行われ、子どもたちは世界に1つだけの作品を受け取り、大喜びの様子でした。

終了後、鹿児島大学の学生らは「摺ヶ浜地区街並みワークショップ」に参加。これは「みんなで語る会」で砂むし温泉商店街振興組合からの意見を受け開催したもので、学生らが実際に街中を歩きながら意見を出し合い、同組合員らと一緒に問題の解決や改善策を模索しました。

国際交流推進事業を開催

同日、観光特急がつなぐ国際交流推進事業も実施されました。夕刻開催された「イブの夜にスキ焼き」に市内在住の外国人研修生らを招待し、市民との交流を深めてもらいました。会場では鹿児島日豪協会からいただいたワインも振る舞われました。



鮮やかな色使いで街並みを写生



そっくりな似顔絵が描けたかな



大学生も地域活性化に貢献



ワインを楽しむ留学生ら

いぶすき 情報掲示板 Information

2012 日 月 火 水 木 金 土																												
3月	4	5	6	7	8	9	10	11	12	13	14	15	16	17	18	19	20	21	22	23	24	25	26	27	28	29	30	31
2012 日 月 火 水 木 金 土																												
2月	5	6	7	8	9	10	11	12	13	14	15	16	17	18	19	20	21	22	23	24	25	26	27	28	29			

問い合わせ先
市観光協会内ウォーキング
協会事務局(担当・下吉)
☎325252

催し
今和泉漁港 おさかなウォーク
期日 2月12日(日)
※雨天決行
集合 9時30分までにJ.R. 薩摩今和泉駅
終了 12時(予定)
距離 約7km
参加料 1,000円(昼食代込み)
申込締切日 2月9日(木) 17時まで
申込方法 電話で申し込んでください。
申し込み先
市観光協会内ウォーキング協会事務局(担当・下吉)
☎325252

催し
新春将棋大会
指宿将棋同好会では、新春将棋大会を開催します。
期日 2月12日(日) 12時30分～17時
受付 12時
場所 柳田校区公民館
対象者 小学生以上のアマチュア
参加料 大人500円、高校生以下200円
種別 A級(二段以上)、B級(初段以下)、フリークラス(または子どもの部)
※事前の申し込みは不要
問い合わせ先
指宿将棋同好会 安元茂樹
☎5191

催し
子育て講演会
市では、子どもの育ちや子育てを社会全体で応援する環境づくりを目指すために、講演会を開催します。
期日 2月18日(土) 14時
場所 市民会館別館2階大会議室
参加料 無料
対象 誰でも参加できます。
※ただし、子ども連れでの参加はご遠慮ください。
講師 西澤明氏(鹿児島国際大学教授)
演題 「子育てと音楽」

催し
メデイポリス指宿講演会
がん粒子線治療研究センター等の運営を行っている財団法人メデイポリス医学研究財団では、現在進めているメデイポリス指宿構想の概要やその取り組み、今後の展望についての講演会を開催します。
日時 2月12日(日) 13時～15時
場所 メデイポリス指宿天

催し
子育て講演会
市では、子どもの育ちや子育てを社会全体で応援する環境づくりを目指すために、講演会を開催します。
期日 2月18日(土) 14時
場所 市民会館別館2階大会議室
参加料 無料
対象 誰でも参加できます。
※ただし、子ども連れでの参加はご遠慮ください。
講師 西澤明氏(鹿児島国際大学教授)
演題 「子育てと音楽」

催し
メデイポリス指宿講演会
がん粒子線治療研究センター等の運営を行っている財団法人メデイポリス医学研究財団では、現在進めているメデイポリス指宿構想の概要やその取り組み、今後の展望についての講演会を開催します。
日時 2月12日(日) 13時～15時
場所 メデイポリス指宿天

催し
子育て講演会
市では、子どもの育ちや子育てを社会全体で応援する環境づくりを目指すために、講演会を開催します。
期日 2月18日(土) 14時
場所 市民会館別館2階大会議室
参加料 無料
対象 誰でも参加できます。
※ただし、子ども連れでの参加はご遠慮ください。
講師 西澤明氏(鹿児島国際大学教授)
演題 「子育てと音楽」

催し
メデイポリス指宿講演会
がん粒子線治療研究センター等の運営を行っている財団法人メデイポリス医学研究財団では、現在進めているメデイポリス指宿構想の概要やその取り組み、今後の展望についての講演会を開催します。
日時 2月12日(日) 13時～15時
場所 メデイポリス指宿天

催し
子育て講演会
市では、子どもの育ちや子育てを社会全体で応援する環境づくりを目指すために、講演会を開催します。
期日 2月18日(土) 14時
場所 市民会館別館2階大会議室
参加料 無料
対象 誰でも参加できます。
※ただし、子ども連れでの参加はご遠慮ください。
講師 西澤明氏(鹿児島国際大学教授)
演題 「子育てと音楽」

催し
子育て講演会
市では、子どもの育ちや子育てを社会全体で応援する環境づくりを目指すために、講演会を開催します。
期日 2月18日(土) 14時
場所 市民会館別館2階大会議室
参加料 無料
対象 誰でも参加できます。
※ただし、子ども連れでの参加はご遠慮ください。
講師 西澤明氏(鹿児島国際大学教授)
演題 「子育てと音楽」

催し
子育て講演会
市では、子どもの育ちや子育てを社会全体で応援する環境づくりを目指すために、講演会を開催します。
期日 2月18日(土) 14時
場所 市民会館別館2階大会議室
参加料 無料
対象 誰でも参加できます。
※ただし、子ども連れでの参加はご遠慮ください。
講師 西澤明氏(鹿児島国際大学教授)
演題 「子育てと音楽」

催し
子育て講演会
市では、子どもの育ちや子育てを社会全体で応援する環境づくりを目指すために、講演会を開催します。
期日 2月18日(土) 14時
場所 市民会館別館2階大会議室
参加料 無料
対象 誰でも参加できます。
※ただし、子ども連れでの参加はご遠慮ください。
講師 西澤明氏(鹿児島国際大学教授)
演題 「子育てと音楽」

子 利永区でダセッチ 宝願い福を呼ぶ

1月14日、利永区で子どもたちが新婚や婚約中の家庭を訪れ、子孫繁栄を願う「ダセッチ」が行われました。センダンの木で作ったダセボーで庭の土を突きながら「ダーセン、ダーセン…」と元気よく唱えました。昨年6月に結婚し、市山下地区が実家の市山秀行さんは、「小さいころに自分もやっていたので懐かしい。子どもも2～3人はほしいですね」と笑顔で話してくれました。



庭先で子孫繁栄を願う子どもたち



本村九州支社長から切手を贈呈される豊留市長

幸 黄色いポストや龍宮神社などをデザイン せの切手で指宿をPR

郵便局会社九州支社が、J.R.西大山駅前の「幸せの黄色いポスト」をテーマにしたフレーム切手を製作し、1月10日にJ.R.西大山駅前前で市への贈呈式がありました。切手には、黄色いポストに投函する子どもや龍宮神社、カメ駅長の小太郎や指商生デザインのそらまMEN・おくらくんなどが描かれています。郵便局では、これからも切手を通して、全国に指宿をPRしていきたいとのことでした。

奇 利永区でメンドン 人襲来ですすまみれ

1月15日、利永区で「メンドン」が行われました。太鼓を打ち鳴らしながらお伊勢講のみこしが集落内を巡回する中、奇抜な風貌のメンドンがヘグロ(すす)の付いた大根を手に登場。厄払いにあやかりと集まった住民らは、イタズラ好きなメンドンに捕まり、顔にヘグロを塗り付けられました。襲い掛かるメendonに、驚く子どもたちの泣き声や家族の笑い声が響き渡りました。



メendonにヘグロを塗られる子ども



故人をしのび手を合わせる参拝者

亡 鰻地区でウナツメイ き人の帰省を信じて

鰻地区で地蔵堂祭り「ウナツメイ(鰻参り)」がありました。ウナツメイは毎年1月15・16日に行われ、故人の家族や親せきなどが参拝に訪れます。鰻地区は噴気孔が多いことから地獄に例えられ、1・5・9月は地獄の釜のふたが開き、故人の霊があつ世とこの世を行き来するといわれています。特に1月の参拝者が多く、15日は日曜日だったこともあり、多くの参拝客らの手を合わせる姿が見られました。

ミニバレーボール大会

■日時 2月26日(日)9時～
 ■場所 指宿総合体育館
 ■対象者 市内在住の社会人
 ■参加料 無料(ただし、今年度協会未登録の人は、一人500円で協会登録が必要)

■試合方法 6人制
 ■申込締切日 2月20日(月)17時まで
 ■申し込み先 指宿総合体育館
 ☎23511
 ■問い合わせ先 ミニバレーボール協会
 会長 新山富貴子
 ☎4501



みんなで語ろう 池田湖「水ものがたり」水環境先進地づくりシンポジウム

私たちの暮らしと、地域産業にとって大切な水資源である池田湖。その利用と地域づくりなどについて、意見交換会を開催します。

■日時 2月19日(日)13:30~16:20
 ■場所 メディポリス指宿
 ■対象 市民、関係団体など
 ■定員 200人
 ■講師 初井和朗氏(鹿児島大学教授)
 ■参加料 無料
 ■問い合わせ先 鹿児島県環境技術協会 ☎099-262-5369

関連イベント 水の恵み見学バスツアー

水環境先進地づくりシンポジウムに先立ち、水に関する施設の見学を行います。

■日時 2月19日(日)9:00~12:00
 ■集合 えぶろんはうす池田
 ■対象 小学生以上
 ■定員 先着60人
 ■参加料 無料
 ■申込締切日 2月16日(木)
 ■申込方法 氏名(参加者全員)、電話番号(代表者のみ)を、電話またはFAXで申し込んでください。集合場所からマイクロバスを利用するため、事前に人数を把握します。締め切り厳守をお願いします。
 ■申し込み・問い合わせ先 環境政策課環境政策係 ☎22111(内線243) FAX234987

募集

市の奨学生

平成24年度の指宿市奨学金金および大重・岩崎奨学金の貸し付け(いずれも償還が必要)を行います。
 貸し付けを希望する人は、大学などへの入学決定後に申し込んでください。
 ■奨学生の資格
 次の要件をすべて満たす人
 ①3年以上本市に住んでいる人の子弟
 ②次の学校に在学している人
 ○指宿市奨学資金
 4年制以上の大学、専修学校、高等専門学校、高等学校
 ○大重・岩崎奨学資金
 修学年限4年以上の大学。
 ただし、大重奨学資金については、水産大学校、職業能力開発大学校、短期大学、看護師学校・養成所、3年制の専門学校、4年制以上の高等専門学校も対象
 ③学費の支払いが困難と認められる人
 ④学業、素行が優秀で身体が

丈夫な人
 ■貸付額(月額)
 ○指宿市奨学資金
 大学生・高等専門学校生は5万円、専修学校生・高等学校生は2万円
 ○大重・岩崎奨学資金
 3万円
 ■募集人員 ともに若干名
 ■貸付期間 正規在学期間
 ■申込締切日 4月20日(金)
 ■提出書類
 ○奨学資金申込書(本人)
 ※市内に住所を有する成年者で、独立の生計を営み、奨学資金の返還能力がある連帯保証人2人が必要です(保護者は不可)。
 ○奨学生推薦書(大学生などは卒業した高等学校長、高校生は卒業した中学校長が記入)
 ○在学証明書(大学などの学部長、校長が発行したものの)
 ※詳しくは、問い合わせください。
 ■申し込み・問い合わせ先 教育総務課教育総務係
 ☎2111(内線412)

原案にご意見を

農業経営基盤の強化の促進に関する基本的な構想

市農業委員会では、農業経営基盤の強化の促進を図るため、基本的な構想の案をまとめました。
 パブリック・コメント制度に基づき、広く市民の皆さんから意見を募集します。多くの意見をお寄せください。

○郵送・直接持参
 〒891-0403
 指宿市十二町301番地
 いぶすき農業支援センター内
 指宿市農業委員会事務局
 ☎270081
 ○Eメール
 ①mailto:city.ibusuki.jp
 ※電話による受け付けは行いません。

■公表の場所
 ○農業委員会事務局
 ○山川支所地域振興課総務係
 ○開聞支所地域振興課総務係
 ○市ホームページ
<http://www.city.ibusuki.jp>
 ■意見等の募集期間
 2月1日(水)~3月2日(金)必着

■意見の取り扱い
 お寄せいただいた意見は、「指宿市パブリック・コメント制度実施要綱」に基づいて取り扱い、実施方針策定の参考にさせていただきます。
 なお、お寄せいただいた意見に対する回答は、ホームページで公開します。

■意見等の提出方法
 所定の様式により、次のいずれかの方法で提出してください。
 所定の様式は、公表の場所および市ホームページ上にあります。

問い合わせ先
 農業委員会事務局(いぶすき農業支援センター内)
 ☎2111(内線722)

特別支援教育支援員

市教育委員会では、市内小・中学校で特別な教育的支援を必要とする児童生徒に学習面や生活面での支援を行う特別支援教育支援員を募集します。

○本市または近郊に在住し、普通自動車免許を有する人
 ○保育士、幼稚園教諭、教員免許のいずれかの資格を有する人または、それに準ずる能力を持ち、子どもと接する仕事や活動に従事したことがある人
 ■勤務時間 1日6時間未満
 ※勤務時間帯は学校の教育課程による
 ■勤務日数 年間200日程程度
 ■選考方法 書類審査および面接
 ■応募方法 市販の履歴書に上半身の写真を張り、郵送または本人が直接持参してください。

■応募締切日 3月2日(金)必着
 ■応募・問い合わせ先
 〒891-0497

お知らせ



所得税の確定申告

指宿税務署では、平成23年分所得税確定申告の相談窓口を、2月16日(木)から3月15日(木)まで開設します。
 所得税は、納税者自身が所得金額や納税額を正しく計算して納税する申告納税制度を採用しています。申告と納税は、期限内に必ず済ませてください。
 申告期限が間近になると、申告会場は大変混雑し、手続きに時間がかかる場合もあります。確定申告書の提出は郵送等でもできますので、早めの申告をお願いします。

指宿市十町2424
 指宿市教育委員会
 学校教育課学校教育係
 ☎2111(内線424)

確定申告は便利なe-Taxで

国税庁ホームページでは、e-Tax(国税電子申告・納税システム)を利用して確定申告書を簡単に作成できる「確定申告書等作成コーナー」を開設しています。
 e-Taxを利用すると、自宅や会社からインターネットを利用して申告、申請・届出等ができます。また、ATMやインターネットバンキング等を利用して納税することもできます。
 なお、e-Taxを利用するときは、初期登録等の手続きが必要になります。
 ※詳しくは、問い合わせください。

問い合わせ先
 指宿税務署調査部門
 ☎2548
 ※自動音声案内に従い「2」を押してください。
 ※国税庁ホームページ
<http://www.nta.go.jp>



法務局 サンデー相談所

鹿児島地方法務局知覧支局では、無料法律相談を開設します。

■日時 2月12日(日)10時～16時(受付は15時30分まで)

■場所 ちらん夢郷館(南九州市知覧庁舎近く)

■相談の内容 土地・建物の売買・相続、土地の境界問題、その他の不動産登記全般、会社・法人の設立、法人登記関係全般、出生・婚姻・養子縁組、成年後見、帰化・国籍取得等の問題、遺言、いじめ、差別、家庭内暴力、供託などに関する事

■相談料 無料
■相談員 鹿児島地方法務局職員等

■申込方法 事前申し込みは不要です。当日会場にお越しください。

問い合わせ先
鹿児島地方法務局知覧支局
総務係(担当・鮫島)
☎0993-8312208



施設利用券の有効期限日

市では、ヘルシーランドとレジャーセンターかいもんを利用する65歳以上のの人などを対象に、「温泉施設利用券」を発行しています。平成23年度の利用券有効期限は、平成24年3月31日(土)までです。早めにご利用してください。

健康増進課健康保険係
☎22111(内線284)

山川支所市民福祉課健康福祉係
☎341113

開聞支所市民福祉課健康福祉係
☎33111(内線131)



県下一周駅伝 競走大会

第59回県下一周市郡対抗駅伝競走大会が、2月25日(土)から29日(水)までの5日間にわたり開催されます。

力走する選手たちに大きな声援をお願いします。

市内通過の予定日時

2月25日(土)
10時56分 今和泉小前
11時6分 指宿小前
11時26分 丹波小前中継所
11時38分 JR山川駅前
11時44分 山川高校前
12時 利永小前中継所
12時12分 開聞十町交差点



問い合わせ先
市民スポーツ課スポーツ振興係
☎270203

LOVEいぶすき 2月の販売日程

市では、畜産・園芸向けにLOVEいぶすきを製造・販売しています。

■販売日時

2月12日(日)・26日(日)
10時～14時

■販売場所 山川農業センター(旧山川西中学校跡地)

■販売価格 1ℓ当たり10円
※容器を持参してください。
※できるだけお釣りが要らないように準備してください。

■購入の条件

○市内に在住していること
○農場や家庭菜園など使用場所が市内であること

■その他

家庭で、掃除や洗濯、ベットのにおい消しなどに使用する家庭用LOVEいぶすきを購入したい場合には、地域女性団体連絡協議会(女性連)に問い合わせてください。

問い合わせ先

○農政課畜産係(いぶすき農業支援センター内)
☎22111(内線716)
○地域女性団体連絡協議会
☎340408(伊佐会長宅)

ヤギやニワトリ等の飼養報告

一昨年の国内における口蹄疫および鳥インフルエンザの発生を受けて、昨年4月に家畜伝染病予防法が改正されました。

改正に伴い、家畜等の所有者は、所有者や農場の情報、飼養頭数等について、年1回、県へ定期報告することが義務づけられました。

対象となる家畜(ニ頭(羽)でも飼養していれば、その動物が家畜であるかどうかにかかわらず報告の必要があります。

現在、市で把握している飼養者には、2月末までに報告書の書類を送付します。2月中に書類が届かなかった場合には、下記の配布場所に設置していますので、最寄りの庁舎等で受け取ってください。また、市ホームページからもダウンロードできます。

■対象となる家畜等

牛、水牛、鹿、馬、めん羊、ヤギ、豚、イノシシ、ニワトリ、アヒル、ウズラ、キジ、ダチョウ、ホロホロ鳥、七面鳥



農業者年金の加入

農業者年金は、農業者の老後生活の安定と福祉向上を図る年金です。加入者自らが納めた保険料と運用実績により、将来受け取る年金額が決まる「積立方式」です。財政的にも少子高齢化時代に適した年金制度になっています。



宝くじ助成事業 (コミュニティ助成事業)で 防火広報物品を購入

財団法人自治総合センターでは、宝くじの収入を財源として、地域コミュニティ活動の備品購入等に対して助成を行っています。

今回、指宿地区消防組合では、この助成を利用して防火広報等のために、さまざまな物品を購入して、市民の皆さんへの防火啓発に役立てます。

- 購入物品
○鼓笛隊セット(一式)
○防火広報用デジタルカメラ(3台)
○法被(12着)
○コードリール(3台)
○防火広報用DVD(3枚)
○防火広報用ブルーレイディスクプレーヤー(3台)
○スクリーン(3台)



農地の権利名義を持たない農業後継者や女性、施設型農業経営者も加入できるようにしました。

■加入条件 農業に年間60日以上従事する、20歳以上60歳未満の国民年金第1号被保険者の人

※国民年金の免除者や国民年金基金(みどり年金)の加入者は、加入できません。
※脱退した場合、脱退一時金はなく、将来全て年金として受け取るようになります。

■保険料 月額2万円から6万7千円までの千円単位で、加入者が自由に選択
※国民年金付加保険料(月額400円)の強制適用となるため、別途手続きが必要。

■給付 原則、65歳から終身(生涯)受け取ることができ、また、仮に80歳前に亡くなった場合でも、80歳まで受け取れるはずであった年金額に相当する金額が「死亡一時金」として遺族に支給されます。

■その他
○納めた保険料は、全額社会保険料控除
○運用コストが無く、運用益は非課税

○受け取った年金は公的年金等控除の対象で65歳以上の入であれば公的年金等の合計額が120万円までは非課税

政策支援制度

認定農業者や青色申告者などの担い手に対しては、国の保険料助成があります。ただし、保険料は2万円に固定され、20年以上納付期間が見込まれることや農業所得が900万円以下であることなどの加入要件があります。また、年金を受給する際に、後継者等に経営継承しないと、政策支援を受けられません。
※詳しくは、問い合わせてください

問い合わせ先

農業委員会振興係(いぶすき農業支援センター内)
☎22111(内線723)



建設中です 管理型最終処分場

～平成25年一部供用開始予定～

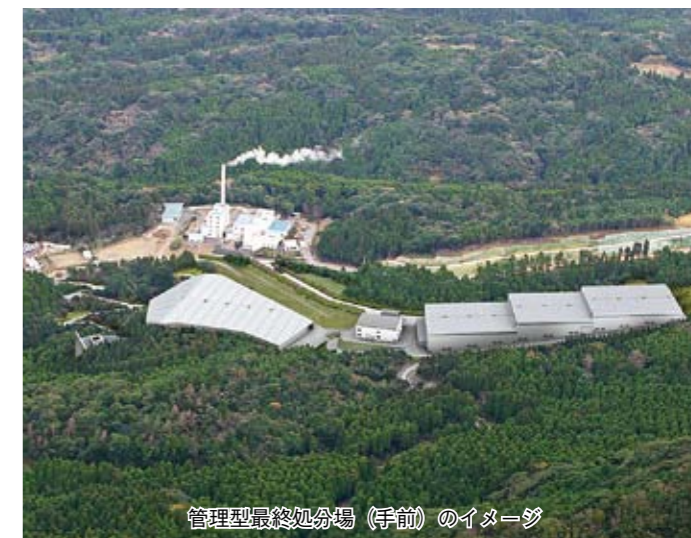

管理型最終処分場（手前）のイメージ

指宿広域市町村圏組合（管理者・指宿市長）では現在、南九州市頴娃町郡に一般廃棄物管理型最終処分場（屋根付き）を建設中です。



12月19日に行われた起工式

管理型最終処分場は、頴娃ごみ処理施設（山川・開聞・頴娃地域のごみ処理）および市清掃センター（指宿地域のごみ処理）から排出される焼却灰等を埋め立てる施設です。既存の安定型処分場を管理型に再生し、さらに山手側に新たに管理型処分場と水処理施設を整備します。完成後は約15年間分が埋め立てられます。また、埋め立て後は散水を行い、焼却灰等の安定化を図りながら、施設の有効利用を図っていきます。



工事期間	平成26年3月まで
一部供用開始	平成25年10月
（予定）	
建設費	21億2,300万円
施設規模	
○増設処分場	
埋立容量	33,000㎡
面積	4,000㎡
○再生処分場	
埋立容量	28,000㎡
面積	4,300㎡

問い合わせ先
指宿広域市町村圏組合事務局
☎271800

事業所ごみの取り扱い

事業所から出るごみは、法律によって、事業者が自らの責任において適正に処理しなければならぬことになっていきます。

事業所、飲食店、商店などの事業活動に伴って発生したごみは、地区内にあるごみ収集所に出すことはできません。適正な処理をお願いします。

○一般廃棄物の排出

一般廃棄物には、家庭から排出されるごみ「家庭系一般廃棄物」と、事業所から排出される産業廃棄物以外の「事業系一般廃棄物」があります。

事業系一般廃棄物を排出するときは、分別して「指定ごみ袋」に入れ事業所名を記入し、自らごみ処理場に持ち込むか、一般廃棄物処理許可業者に依頼してください。

なお、食品残渣等は、水切りを十分に行ってください。※事業系一般廃棄物の中には、ごみ処理施設に搬入できないものがあります。事前に

各施設に問い合わせてください。

○産業廃棄物の排出

産業廃棄物とは、一般的に工業や製造業、建設業など、すべての業種で事業活動をすることによって生じるもので、廃棄物の処理および清掃に関する法律に掲げられた廃棄物を指します。産業廃棄物を排出するときは、産業廃棄物処理許可業者に依頼してください。

問い合わせ先

- 環境政策課生活衛生係
☎22111（内線244）
- 指宿地域
指宿清掃センター
☎223559
- 山川・開聞地域
頴娃ごみ処理施設
☎361358

産業廃棄物に関する問い合わせ先

- 鹿兒島県廃棄物・リサイクル対策課
☎099-286-2579



本の検索や予約が便利に 図書館の電算システムが稼動

2月1日から、市立図書館の図書館業務（本の貸し出しや検索など）が電算化されました。これにより、作品名や著者名、出版社名などで本を検索でき、貸し出しなどが迅速に行えるようになりました。

この電算化に伴い、本の検索のみを行う検索端末機を指宿図書館に2台、山川図書館に1台、また、本の予約までできる検索端末機を、市内の全小・中学校と指宿商業高校に設置しました。

さらに、本の検索・予約・貸し出し・返却機能まで付いた利用者端末機を、開聞支所と川尻ふれあい交流館、池田・今和泉校区公民館の4施設に設置しています。

このほか、自宅のパソコンや携帯電話のインターネットを通じて、本の検索や予約ができるようになりました。

が必要です。1枚の図書館利用者カードで、学校を除くすべての端末機で利用できる、10冊まで貸し出しができます。



県内初のクラウド方式

市立図書館の電算システムは、県内で初めて「クラウド方式」を採用しています。クラウド方式とは、電算システムの頭脳ともいえる機器「サーバー」を、利用者側（ここでは図書館）に置いて利用者側が管理するのではなく、システム業者側に置いて、システム業者が日々の管理を行う方式です。これにより、さまざまな業務が軽減化され、市民サービスの充実や向上が図られます。

図書館システムのイメージ

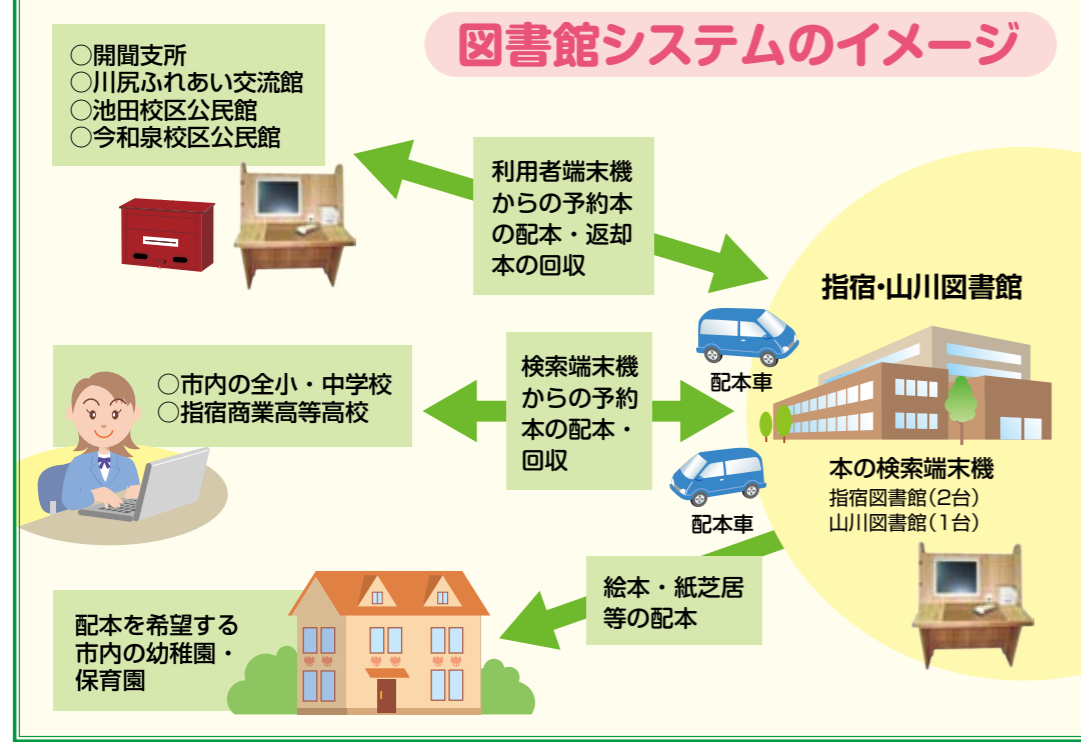

指宿図書館南側入口を改善
指宿図書館南側入口の段差を無くし、自動扉を設置しました。駐車場側からでも車いすやベビーカーが入館できるようにしました。

問い合わせ先
○社会教育課文化係（時遊館COCOはしむれ内）
☎235100
○指宿図書館
☎232827

人権問題シリーズ⑦

犯罪被害者の人権

犯罪被害者は、生命や身体等への直接的被害だけでなく、マスコミの過剰取材、周囲の心ないうわさ話などによるプライバシーの侵害や名誉棄損、平穏な私生活への侵害など、精神的苦痛にもさらされがちです。

このようなことから、平成17年に犯罪被害者の権利を明文化し、支援することを責務として位置付けた「犯罪被害者等基本法」が施行されました。また、被害者やその家族の支援を目的とした「(社)かごしま犯罪被害者支援センター」も設立されました。

犯罪や事故は、誰が、いつ被害者になるか分かりません。被害者の気持ちに寄り添い、思いやりを持って温かく接しましょう。

今月の特設人権相談所

日時 2月9日(木)
10時～15時
場所 開聞支所2階会議室
問い合わせ先
市民協働課戸籍係
☎22111（内線217）

2月の図書館カレンダー

日	月	火	水	木	金	土
			1	2	3	4
5	6	7	8	9	10	11
12	13	14	15	16	17	18
19	20	21	22	23	24	25
26	27	28	29			

- 月曜 …休館日
- 火曜 …えほんのひろば (指宿図書館) 10:30~11:15
- 1日 …北島英雄写真展/～26日 (指宿図書館)
- 7日 …よらべうたのへや (指宿図書館) 11:15~11:45
- 10日 …よるのおはなし会 (指宿図書館) 19:30~20:00
演じ手: 図書館職員
- 11日 …ふれあい映画会 (山川図書館) 14:00~14:40
- 18日 …おはなし会 (開間図書室) 11:00~11:30
演じ手: 図書室職員
- 19日 …おはなしのとびら (指宿図書館) 10:30~11:30
演じ手: 指宿高校生
- 25日 …ボランティアおはなし会 (山川図書館) 14:00~14:30
演じ手: 山川「おはなしぶんこの会」の皆さん

特別整理期間に伴う休館のお知らせ

山川図書館では、2月14日(火)～19日(日)の期間、蔵書点検や館内整理のため休館します。ご迷惑をおかけしますが、ご理解・ご協力をお願いします。

今月のおすすめ

一般図書 (山川図書館)

【内容】



100円文具「超」仕事術
榎本 勝仁 (著)
東洋経済新報社

えんぴつやペン、ふせん、カードといった100円均一ショップなどで手に入る文房具を仕事で有効に活用するためのコツや小技を紹介。デジタル時代だからこそ、文房具の良さも加えた仕事をしてみたいはどうでしょうか。

児童図書 (指宿図書館)

【内容】



たのしいあやとり遊びはじめてでもすぐできる!
瀬戸 宙子 (著)
日本文芸社

1本のひもからいろいろな形が生まれるあやとり。身近にある毛糸やひもなどで作れる星や王冠、ほうきなど約40種類もの作り方をイラストで分かりやすく解説。初めて体験する人でも、あやとりが楽しめる1冊です。

ホームページ http://www6.ocn.ne.jp/~s_mame/index.html

図書館からのお知らせ

電算システムの運用を開始します

指宿市立図書館では、2月1日から指宿図書館と山川図書館の書籍データを統一した電算運用を開始しました。1枚のカードで両図書館が利用でき、また、指宿図書館で借りた本を山川図書館で返却するなどの相互返却も、以前に比べるとスムーズに行うことができます。

利用者端末が設置されます

指宿市立図書館の電算システム運用開始により、池田・今和泉校区公民館、開間庁舎、川尻ふれあい交流館の4カ所に利用者端末機を設置しています。利用者端末では、蔵書検索や本の予約、予約本の貸し出しや返却などができます。予約本の貸し出しには、あらかじめ図書館利用者カードの作成が必要です。各図書館で作成してください。

第4回図書館講座

- 日時 3月10日(土) 10:30~11:30 (受付10:15~)
- 場所 指宿図書館 2階多目的集会室
- 講師 鎌田洋昭氏 (時遊館COCCOはしむれ学芸員)
- テーマ 「おっとどっこい!江戸時代のいぶすきは どうだったの?」
- 対象 小学5年生以上
- 定員 30人 ■参加料 無料
- 申し込み・問い合わせ先 指宿図書館
- ※事前に、窓口か電話で申し込んでください。

本のひろば

- 指宿図書館 ☎226017
- 山川図書館 ☎350300
- 開間図書室 ☎48077

2月の広報ごよみ

日	月	火	水	木	金	土	日
行事など							

29	28	27	26	25	24	23	22	21	20	19	18	17	16	15	14	13	12	11	10	9	8	7	6	5	4	3	2	1	日
水	火	月	日	土	金	木	水	火	月	日	土	金	木	水	火	月	日	土	金	木	水	火	月	日	土	金	木	水	日
			ミニバレーボール大会	粗大ごみ収集(柳田・池田校区)	粗大ごみ収集(柳田・池田校区)	粗大ごみ収集(柳田・池田校区)	粗大ごみ収集(柳田・池田校区)	粗大ごみ収集(柳田・池田校区)	粗大ごみ収集(柳田・池田校区)	粗大ごみ収集(柳田・池田校区)	粗大ごみ収集(柳田・池田校区)	粗大ごみ収集(柳田・池田校区)	粗大ごみ収集(柳田・池田校区)	粗大ごみ収集(柳田・池田校区)	粗大ごみ収集(柳田・池田校区)	粗大ごみ収集(柳田・池田校区)	粗大ごみ収集(柳田・池田校区)	粗大ごみ収集(柳田・池田校区)	粗大ごみ収集(柳田・池田校区)	粗大ごみ収集(柳田・池田校区)	粗大ごみ収集(柳田・池田校区)	粗大ごみ収集(柳田・池田校区)	粗大ごみ収集(柳田・池田校区)	粗大ごみ収集(柳田・池田校区)	粗大ごみ収集(柳田・池田校区)	粗大ごみ収集(柳田・池田校区)	粗大ごみ収集(柳田・池田校区)	粗大ごみ収集(柳田・池田校区)	

※3/3(土)子育て講演会



にぎわった山川ふるさと歳の市

年 末恒例の「山川ふるさと歳の市」に行ってきた。水揚げ場では、温かい茶ぶしをいただき、冷たい体には最高のごちそうでした。活北海道では、マグロの解体ショーも見ました。年末の買い物しながら、ゆっくり楽しめました。(41歳・ともしりん)

大 みそかと1月2日に、広報紙12月号に付いていたクーポン券を使って錦江楼の温泉を体験しました。身近にすばらしい温泉があることに感動。もっと市民の皆さんも豊かな自然の恵みを大切に、まずは自分たちが知って、広く伝えて活用すべきだと思います。(63歳・女性)

指 宿駅を出て、右に行く観光客と左に行く観光客に分かれますが、摺ヶ浜方面に歩く人々をよく見かけます。観光客が歩ける距離だとしたら、シャッター街の工夫をみんなで考えましょう。(88歳・おしず)

列 車で山川駅から指宿駅に向かう2つ目のトンネル手前の車道駐車スペースに、ときどき弁当の食べがらや紙コップ等が散らかっています。見るたびに悲しくなります。どんな人がこんな行動を平気で当たり前のようにするのか理解できません。山道にはポイ捨て禁止のたて看板：子どもの仕事ではありません。大人の皆さん、「ぎ」や「屁理屈を言う前に、もうちょっと良識・常識を持って日々暮らしましょうよ。(68歳・横ばいのごじく)



橋牟礼川遺跡公園の古代住居

指 宿に引っ越して来て初めて、古代住居を再現した橋牟礼川遺跡公園を見に行きました。大変興味深く、貴重な遺跡です。観光にもっと生かしてほしいと思います。(58歳・男性)

ご み減量の取り組みで、特にプラと紙の分別に悩みます。ココアのチャック付きの袋はプラ？(40歳・たらのめ)

分 別に一生懸命取り組みたいいただき、ありがとうございます。チャック付きの袋にプラの表示があれば、プラで出してください。何か不明な場合は、気軽に環境政策課へお尋ねください。

広 広報紙12月号に市の決算報告があり、国民健康保険特別会計が赤字でした。小さなことですが、うがいや手洗い等で風邪予防に努めるなど、医療費削減のために自分の健康維持に努めようと思います。また、菜の花マーチにも参加したいと思います。(64歳・彦星)

乳 幼児健診などで保健センターでの事業・行事を何度か利用しています。いつも思うのですが、乳幼児対象なのに、受付から終了まで4時間以上かかるのは、長過ぎると思います。普段ならおやつを食べさせる時間帯ですが、飲食禁止で昼寝もできず、

市 の乳幼児健診は、子どもの年齢に応じて、医師や歯科医師の診察をはじめ、問診や保育士との遊びなどを行っています。さまざまな場面を通して、疾病の早期発見や発育・発達状況を保護者と一緒に確認することを目的としているため、時間がかかっている状況です。今後、健診の目的や内容が低下することなく、少しでも時間が短縮できるように工夫していきたいと思えます。



健診の様子

誕生

(※印は左ページに写真掲載)

渡瀬	川吉	小峯	野元	山口	児玉	若松	坂本	下地	下地	中村	西村	今村	餅原	川上	諏訪園	岩本	義人
萌夢	博斗	美咲	香里	優菜	香都	勇仁	蒼太	音	光	琉嘉	晃璃	詩歩	優輝	敬	菜々	悠愛	ともみ
湊上	湯口	湯口	大幸	湯之里	高野原	柳田	北十町	五郎ヶ岡	五郎ヶ岡	温湯	木之下	二月田	外城市	宮之前	下吹越	大園原	吉み
有智	友博	み孝	美篤	真孝	奈浩	さ幸	香主	浩全	浩全	加奈	秀子	英子	亮子	明志	和哉	ま昇	聖一
香治	樹	り	之	希	廣	子	一	緒	司	か	奈	美	美	子	司	子	二

原	鶴田	谷崎
幸	あすか	美由紀
美	樹	美樹

追悼	おくりやみ
----	-------

高橋	和子	室屋	重義	中園	千枝	東	義巳
82	迫北	88	宮	77	温湯	58	濁口

市外	鹿兒島市
野入	重堯
71	鹿兒島市
水迫	伸一
53	南さつま市



 山口 優菜ちゃん 元気いっぱい優しい子に育ってね♡	 児玉 香都ちゃん 姉妹仲良くすくすく育ってね。	 西 晃璃ちゃん ひーちゃんだーいすき。大切な宝物だよ。
----------------------------------	--------------------------------	------------------------------------

 宇都 優人ちゃん パパのように大きく、立派に育ってね。	 諸留 玲菜ちゃん 明るく元気いっぱいすくすく育ってね!!	 中村 柁翔ちゃん パパみたいな優しい大人になってね。	 中拂 彪翔ちゃん 元気いっぱい、すくすく育ってね☆	 原 佑成ちゃん 彩七ねえねと仲良く、元気に育ってね☆
------------------------------------	-------------------------------------	-----------------------------------	----------------------------------	-----------------------------------

 宇都 優人ちゃん パパのように大きく、立派に育ってね。	 中拂 彪翔ちゃん 元気いっぱい、すくすく育ってね☆	 原 佑成ちゃん 彩七ねえねと仲良く、元気に育ってね☆
------------------------------------	----------------------------------	-----------------------------------

西川	山下	宇都	木原	諸留	民名	市外	野元	中村	西元	開聞	中拂	増	浜田	民名	山川	谷崎	鶴田	原
葵	泰知	優人	滯	玲菜	民名	市外	瑠輝	柁翔	寿里	開聞	彪翔	晴斗	一輝	民名	山川	樹理	心花	ゆうせい
御所	奈良	鹿兒島	松戸	奄美	兵庫	市外	川尻	上野	荒田	開聞	山下	西村	西村	開聞	細田	摺ヶ	迫北	
市	市	市	市	市	市	市外	東	中	田	開聞	市	村	村	開聞	東後	北	北	

亀之園	白濱	榊	木下	西中	好博	前村	岸下	福崎	今村	小吉	鈴屋	脇	片野	吉川	今村	谷畑	増永	村山	小吉	千歳	木村	
正徳	藤八	一行	ヨシ子	傳藏	松雄	トミ子	オソノ	三郎	徹	ヨシ	寛	キミ	肇	信夫	國郎	重徳	忍	杉雄	龍男	實	博成	
78	97	82	77	96	81	89	88	79	85	105	75	98	87	86	67	83	80	77	83	94	88	

住吉	住吉	濱上	前田	田中	濱田	上野	押領	坂上	川邊	川邊	宮	中村	濱田	打越	東	外	野間	木村	小吉	千歳	木村	
豊徳	純弘	ハツエ	勲	末廣	諒	ミサオ	節子	喜一郎	明男	明男	智子	英洋	ミツ子	豊児	ミチエ	フヂエ	英子	洋子	龍男	實	博成	
78	84	82	77	81	70	87	85	85	63	63	53	65	79	60	97	100	67	83	83	94	88	

次の方々が市社会福祉協議会に寄付していただきました。ありがとうございます。 (敬称略)

一般寄付

○迫北グランドゴルフ
ホールインワン寄金

篤志

12月30日の寄付分

掲載を希望する人は、届出時に、市民協働課、山川・開聞支所市民福祉課窓口で申し付けてください。

他市町村で届け出した人でも、希望があれば掲載しますので連絡してください。

(敬称略)

広報紙お知らせ版に クイズを掲載中

現在、広報紙お知らせ版にクイズを掲載しています。クイズに答えて素敵な賞品を当ててみませんか。

また、お知らせ版では、クイズの賞品を提供していただける商店や事業主の皆さんも募集しています。

問い合わせ先
市長公室広報統計係
☎2111 (内線127)

共生・協働シリーズ

男性のための地域デビュー講座のご案内

今から準備！私の居場所と出番づくり

県では、男性が居住する地域において、コミュニケーションや活躍の場を広げていくための講演会を開催します。

日時 2月19日(日)14時~17時

場所 かごしま県民交流センター 大研修室3 (東棟4階)

内容 地域とのつながりを持つことで、仕事だけではなく人生の楽しみ方を見つけるとともに、男女共同参画の視点に立った地域コミュニケーションを学びます。

講師 浦野秀一氏 (有限会社 あしコミュニケーション研究所代表取締役)

対象 男性

参加料 無料

定員 40人

託児利用 2月10日(金)までに申し込みが必要です。

申込方法 2月14日(火)までに、電話、FAX、メールのいずれかで申し込んでください。

一語一絵「ハッピー・スマイル」

作品紹介 共生・協働の巻①

子どもから 元気をもらおう 保存会

子ども大好き

地域活動における心構え

①会社での地位を地域に持ち込まないようにしよう。

②人の意見を聞く力を身に付けよう。

③自ら動いて汗をかこう。

問い合わせ先
市民協働課 パートナリシップ推進係
☎2111 (内線211)

花粉症の話

分かりやすい医療の話

MEDICAL LECTURE



今 Doctor
月のドクター
指宿医師会 岩元 光明

2月に入ると、そろそろ花粉症の話題が多くなってきます。花粉症とは、アレルギー性鼻炎の人が花粉によって、くしゃみや鼻水、鼻詰まりなどの症状が出ることをいいます。

花粉症という病名は、20世紀最後の四半世紀に登場しましたが、実際には50種類以上もの植物が原因となるにもかかわらず、大抵の場合は花粉症というと、スギ花粉症を思い浮かべると思っています。

スギは、古来から日本固有の国木とされ、日常生活にも身近な植物でした。それが今や、日本の成人の20%以上がスギ花粉症に罹患しています。スギ花粉

症の有病率は、1970年代で5%、80年代では10%前後、90年代には10%を超えたといわれています。

1998年と2008年に、全国の耳鼻咽喉科とその家族を対象とした鼻アレルギーの調査がありました。1998年の調査では、16・2%であったスギ花粉症の全国平均有病率が、2008年の調査では26・5%となり、最近急激に増加していることが分かります。ちなみに鹿児島は12・1%で、スギがないといわれる沖縄と北海道を除くと下から2番目でした。(1位は山梨の44・5%)

スギ花粉症の増加の原因としては、いくつかのものが考えられています。

- ①スギの植林面積が第2次世界大戦後に急速に増加したことに伴い、スギの生長とともに花粉の飛散数が増加し、花粉に暴露しやすくなった。
- ②大気中のディーゼル排出微粒子が、アレルギーを起こしやすくしている。
- ③先進国における清潔志向、抗菌グッズの普及、抗生物質の乱用などによる微生物への暴

露の機会の減少が、今日のアレルギー疾患の罹患率の上昇を招いているという説(衛生仮説といわれています)。

などがあります。スギ花粉症それ自体は、生命を脅かすものではありませんが、くしゃみ、鼻漏、鼻閉などの鼻症状や流涙などの眼症状だけでなく、重症になると全身倦怠感や頭重感、集中力の低下など日常生活に与える影響も少なくありません。

子どもたちに人気のゲーム機・ニンテンドーDSの計算ソフトを用いた実験によると、花粉症の症状が出ている時は症状が出ていない時と比べて、計算能力が10%低下し、また、そのほかの報告でも花粉症で労働(勉学)生産性の低下があったといわれています。

今のところ、鹿児島は今シーズンの花粉飛散量は例年並み(昨年とほぼ同じ)と予想されていますが、毎年症状が出る人には、初期療法が勧められています。症状が出る前から薬を服用することで症状が出るのを遅らせたり、シーズン中の症状を軽くしたりすることができるからです。