Ibusuki City Council newsletter

第87号
発行日
令和7年6月2日

いぶすき 市議会だより

【目次】

● 審議された主なことがら ……P 2
● 委員会審査報告 ……P 3～P 5
● ８人の議員が一般質問 ……P 6～P 8
● 議会活性化等調査特別委員会中間報告 ……P 9～P13
● 令和６年度政務活動費公開 ……P14
● 審議結果 ……P15
● お知らせなど ……P16

北指宿中学校
橋木　心さんの作品

＜編集＞議会広報特別委員会　＜発行＞指宿市議会　TEL 0993 (22) 2111 (内線2511･2512)　FAX 0993 (24) 3826　Eメールアドレス gikai@city.ibusuki.jp

令和７年第１回定例会
【会期：２月20日～３月26日（35日間）】
審議された主なことがら

令和６年度補正予算に関する案件10件、条例に関する案件12件、市道に関する案件６件、令和７年度当初予算に関する案件８件、人事に関する案件２件、その他１件の計39件を審議しました。審議された主なことがらは、次のとおりです。

令和７年度の一般会計、特別会計および公営企業会計の当初予算は、それぞれ所管の常任委員会において審査され、いずれも本会議で原案のとおり可決されました。

令和７年度各会計当初予算決まる

会計名		予算額	対前年度比
一般会計		285億1,500万円	6.3%
特別会計	国民健康保険特別会計	66億　72万円	△2.1%
	後期高齢者医療特別会計	8億8,834万円	1.1%
	介護保険特別会計	59億9,781万円	△1.8%
	唐船峡そうめん流し事業特別会計	2億9,342万円	12.8%
	小計	137億8,029万円	△1.5%
公営企業会計	水道事業会計	14億2,775万円	6.4%
	公共下水道事業会計	13億1,552万円	3.6%
	温泉供給事業会計	5,293万円	56.2%
	小計	27億9,620万円	5.7%
合計		450億9,149万円	3.7%

高齢者訪問給食サービス事業

65歳以上の１人暮らしや虚弱な高齢者世帯等に対して、配食サービスによる安否確認を行い、自立した在宅生活を支援　6,885万円

温泉入浴利用料金助成事業

65歳以上または身体障害者手帳所有者に対して、砂むし会館「砂楽」・ヘルシーランド・レジャーセンターかいもんの温泉施設使用料の助成　961万円

新規就農者育成総合対策事業

次世代を担う新規就農者に対して、就農後の定着と持続的な力強い農業を実現するための資金交付　1,500万円

危険空家等解体撤去工事補助金

危険空家等の解体撤去工事に係る費用の一部を補助　1,050万円

委員会審査報告　総務水道委員会

道の駅いぶすき「彩花菜館」再整備事業　【事業費】1,017万円

問 Park-PFI制度を活用して再整備を行うということだが，設立時のPFI制度との違いは何か。

答 Park-PFIは、平成29年に新しく始まった制度で、商業施設、交流施設を整備するための建ぺい率が最大12%となる。設立時のPFI制度では、建ぺい率は最大２%であった。

備蓄用食糧費

問 ゼリー500食分を計上しているが、災害が発生した場合に足りるのか。

答 備蓄食料は、賞味期限の関係で多く備蓄できないため、市内の量販店等と応援協定を結び、水や食料等を支給してもらえるようにしている。

みんなのまちづくり事業支援補助金　【事業費】50万円

問 どのような補助金なのか。

答 令和６年度に新設した補助金であり、公共施設等の維持管理事業に対する補助金、自治会等と連携する自治会等連携事業の補助金、クラウドファンディング事業の補助金の３種類がある。

漏水の調査

問 開聞地域は頻繁に漏水があり調査を行っているが、なぜ開聞地域だけ漏水が起こるのか。

答 開聞地域はボラ土が多く、漏水した水が土の表面に表れにくいことが要因の一つであると考えられる。令和７年度も開聞地域を調査したいと考えている。

温泉供給事業

問 民間の配湯業者が廃業し、市に配湯の申し込みがあると思われるが、今の泉源で足りるのか。

答 湯量や水圧等の関係で、廃業した業者の全ての利用者を受け入れることはできないが、配湯できる場所であれば、相談に応じて対応している。

委員会審査報告　文教厚生委員会

戸籍住民基本台帳管理費　【事業費】4,937万円

問 本市のマイナンバーカード保有率は、何%になっているのか。

答 令和７年１月31日現在で80.9%、３万666人が保有している。

問 住民票や印鑑登録証明書などの取得について、コンビニ交付サービスの利用割合は、どうなっているのか。

答 令和７年１月現在の実績として、住民票については、１万892件中1,860件で17.1%、印鑑登録証明書については、7,148件中1,339件で18.7%の方がコンビニ交付サービスを利用している。

要・準要保護児童生徒就学援助費　【事業費】4,059万円

問 制度の周知はどのようにしているのか。

答 入学説明会時や入学後に、児童生徒へチラシを配布し周知している。さらに市のホームページにも掲載している。

問 対象見込人数について、小学校338人、中学校201人となっているが、全体の児童生徒は何人なのか。

答 令和７年２月現在で、小学校1,706人、中学校936人に対しての見込みである。

火葬場管理事業　【事業費】3,965万円

問 新たに導入予定の火葬場予約システムというのは、どのようなものなのか。

答 このシステムは、インターネットを通じて火葬場を予約するもので、火葬場の空き状況の確認や予約を24時間行うことが可能となり、関係者の日程調整をスムーズに行うことができる。また、聞き間違いや書き間違い等によるトラブルの防止も期待できる。

高齢者訪問給食サービス事業

問 令和７年度は、前年度に比べて約2,000万円を増額し予算を組んでいるが、その要因は何か。

答 令和６年度までは、市内に子どもがいる場合は対象外としていたが、市内に子どもがいても見守りができないケースもあるため、子どもと同居している場合を除いて対象とすることで増額となった。

委員会審査報告　産業建設委員会

ヘルシーランド（温泉保養館、露天風呂）山川砂むし保養施設の管理運営事業　【事業費】２億6,409万円

問 泉源の替掘の結果、当初の見込みを上回る蒸気・熱水の噴出が確認されたため、配管等の変更をするということだが、どのような内容か。

答 替掘前の湯量は１分間に115リットルほどであったが、替掘後は800リットルと大分多くなっている。 湯量の増加に伴い、大きな配管に変える必要がある。

問 配管等の変更は、たまて箱温泉の貯湯タンクに送るためだけに必要なものなのか。

答 たまて箱温泉の貯湯タンクの他に砂むし温泉に送る分も想定している。

唐船峡運動公園駐車場整備事業　【事業費】1,199万円

問 樹木伐採業務の事業費467万５千円について、何本の樹木を伐採するのか。

答 調査の結果、樹木が大きくなりすぎて危険であるため、民間施設側の樹木を６本程度伐採する。

問 運動公園を整備する目的と、その事業内容はどのようなものか。

答 駐車場が不足しているため、現在、臨時駐車場として使用している運動公園を正規の駐車場として整備するものである。整備内容は、大型バスに対応できるように道路拡幅の測量設計を行うほか、駐車場から虹の橋までの通路を緩やかな勾配にするものである。

唐船峡運動公園

虹の橋付近の通路

一般質問 ここが聞きたい!!

掲載内容は、主な質問と答弁の要旨であり、質問者の文責によるものです。

なお、詳しい内容は、次の方法でご覧いただけます。

①会議録の閲覧（６月上旬からの予定）
市議会事務局、山川・開聞庁舎、図書館、校区公民館および市ホームページ

②会議の録画中継視聴　指宿市　議会中継　検索　CLICK!

③写真下の二次元コードを、スマートフォン等の二次元コードリーダーで読み取ることで、一般質問の録画中継をご覧いただけます。

新宮領（しんぐうりょう）　實（みのる）議員

動画視聴

市長の政策について

問 市民からの相談事に対し、一つの窓口で、全てが解決できる「すぐやる課」を設置してはどうか。

答 全ての課が「すぐやる課」であり、より良い行政サービスの提供に努めていく。

問 これまで指摘してきた観光施設整備計画は、どのようになっているか。

答 魚見岳の展望台やトイレ、フェンスなどの一部は整備を行った。池田湖遊園地のトイレや周辺機器のほか、経年劣化が進んでいる施設についても順次対応していく。

問 要望のある未整備の私道、里道に道路整備評価基準は反映されているか。また、劣化のひどい市道魚見岳線は整備しないのか。

答 交通量や家屋の密集度、路面状況などを評価項目とする評価基準により優先順位を付けて運用している。市道魚見岳線はアスファルト舗装工事を行い、随時対応していく。

前之園正和（まえのそのまさかず）議員

動画視聴

日常生活に不自由や不都合を感じている人の実態把握と対応について

問 障害者のほか、日常生活を送る上で困っている人の実態を把握しているか。

答 本年1月1日現在の障害者手帳所有者は、３２８４人である。このほかにも日常生活に不自由を感じている人がいることは認識しているが、実態の把握はできていない。

問 任意の障害者団体を把握しているか。また、組織づくりの支援はできないか。

答 任意団体の全体像は把握していない。団体の組織づくり等に関しては、助言などを行いたいと考えている。

マイナ保険証問題について

問 保険証の廃止で事務が煩雑化していないか。また、マイナカードを持たない市民が不利益を受けることはないか。

答 マイナ保険証等がなくても行政サービスが受けられなくなることはない。

下川床（しもかわとこ） 泉（いずみ） 議員

動画視聴

指宿市史編さんについて

問 市史の完成目標はいつか。

答 資料編の1を市政20周年の令和8年度に、資料編の2と3を令和9年度に、通史編の1から3を令和10年度に刊行する計画である。

問 電子版を作成する計画はあるのか。

答 電子版を作成し、インターネット上での公開を検討している。

文化のかおるまちづくりについて

問 令和5年度および6年度に取り組んだ市民会館の自主文化事業の内容はどのようなものか。

答 音楽や演劇などの文化に触れる機会を提供し、芸術、文化の向上を図ることを目的に、オーケストラによる演奏会、演劇公演、歌手によるコンサート、ファミリーコンサート、落語家による寄席を開催した。

昭和59年に行われた青年祭

吉村（よしむら） 重則（しげのり） 議員

動画視聴

教育問題について

問 令和6年度の不登校児童生徒数は何人か。

答 令和7年1月末現在で118人である。不登校調査における不登校の要因や背景の区分が変更されたことにより増加している。

問 学びの多様化学校とはどのようなものか。

答 不登校児童生徒を対象として特別な教育課程を編成し、教育を実施する学校である。

文部科学省の報告によると、同校における教育活動の成果として、自然や地域の方々との触れ合いを通してコミュニケーション能力が高まり社会性の育成につながり、自分のペースで登校し、生活リズムを振り返ることで生活習慣の改善に至った事例などがある。また、保護者同士で不安や悩みを共有することで、精神的な安定にもつながっているようである。

問 学びの多様化学校を設立する考えはないか。

答 学びの多様化学校の設置については否定することなく、国の動向を見守りたい。

東（ひがし） 伸行（のぶゆき） 議員

動画視聴

市政運営について

問 稼げる町について、基幹産業である農業、水産業、観光業における今後の取組はどのように考えているのか。

答 それぞれの業種において人手不足であるということを前提に、人を少しでも増やしていく、育てていく、そして地域内の経済循環を盛んにしていくということを中心に取り組んでいきたいと考えている。

山川港活性化の本気度について

問 山川港（みなと）整備促進協議会に対する市の関与について、クルーズ船の初寄港を踏まえて、どのように考えているのか。

答 市の補助金については、他団体と同様に5万円を交付するように予算計上した。今後の山川港における、いろいろな可能性については、他の関係団体と一緒になって議論していきたいと考えている。

松下（まつした）　知恵（ともえ）議員

動画視聴

事務事業評価について

問 事務事業評価の内容や結果を市民に公表すべきではないか。

答 市の予算がどのように使われ、その財源はどのように捻出（ねんしゅつ）されているのかを市民に知っていただくことは大切なことであると考えている。今後、財政に関する情報発信の充実に努めていく。

問 毎年予算の無駄を何％削減すると宣言することはできないのか。

答 事務事業評価は、節約・節減が目的ではなく、新たな事業、拡充すべき事業の財源に充てるという目標を持って取り組むべきである。全ての事務事業を正しく行うことが大切であり、まずは「入りを量りて出ずるを制す」こと、つまり、収入の範囲内で支出をコントロールできるようになることが当面の最大の目標であると考えている。

その他の質問事項

○安全保障問題

○自転車の交通安全について

恒吉（つねよし）　太吾（たいご）議員

動画視聴

公共施設の環境整備について

問 2027年問題に対し、公共施設照明のLED化への移行計画はどうなっているか。

答 具体的な移行計画は策定していない。各施設の改修や照明の取り換え・修繕に合わせて、順次LED化を進めていきたい。

問 市が設置している防犯灯のLED化率はどうなっているか。

答 令和7年1月末現在で45％となっている。

問 残りの防犯灯を全て水銀灯からLED照明に交換した場合の費用は幾らになるか。

答 約3800万円となる見込みである。

その他の質問事項

○スポーツ・イベントを通じた地域活性化について

※2027年問題とは…

「水銀に関する水俣条約」に基づく規制で、2027年末までに水銀添加製品である蛍光灯の製造および輸出入が禁止される。

高田チヨ子（たかだちよこ）議員

動画視聴

帯状疱疹（ほうしん）の予防接種について

問 令和7年度から定期接種になり、接種費用は市が2分の1程度を助成することとなるが、対象者はどうなるのか。

答 対象者は、年度内に65歳を迎える人、60歳以上65歳未満で免疫機能に障害があり、日常生活がほとんど不可能な人、加えて、令和7年度から令和11年度までの5年間において、各年度内に70歳から5歳刻みで100歳までの誕生日を迎える人、100歳以上の人も対象になる。

産前産後のサポートについて

問 産後ケア事業利用者の自己負担額を減らすことはできないのか。また、ワンオペ育児への支援を行えないか。

答 国や県の制度を活用し、利用者負担の軽減を図りたいと考えている。また、令和7年度からこども課を新設し、ワンオペ育児だけでなく、出産から子育てまで切れ目のない支援に取り組みたいと考えている。

議会活性化等調査特別委員会 中間報告

本市議会では、地方議会を取り巻く環境の変化に対応するため、令和６年９月に「議会活性化等調査特別委員会」を設置し、「指宿市議会に関する市民アンケート調査」や他市の状況調査などの情報収集を行い、さまざまな観点から議論を行ってまいりました。

その結果、行財政運営のチェック機関としての役割を十分に果たし、市民に開かれた議会活動を推進していくため、議会運営等の改革による議会の活性化に加えて、多様な人材が活躍できる環境作りが必要との観点から、議員定数および議員報酬の見直しも必要であるとの結論に至りました。

今回、市民の皆様の率直なご意見・ご要望を把握し、議会活性化の資料とするために行った、「指宿市議会に関する市民アンケート調査」結果の主な内容を報告いたします。

アンケート結果の詳細につきましては、
右の二次元コードからご覧いただけます。

指宿市議会に関する市民アンケート調査の主な内容

○調査方法

住民基本台帳から無作為に抽出した18歳以上の市民2,000人に対し、郵送にてアンケート調査を実施し、368人から回答をいただきました。

⑴ 市議会に対する意見等

① あなたの意見や市民の声が市議会に反映されていると思いますか？

選択項目	回答数	構成比
思う	36	10%
思わない	101	27%
分からない	205	56%

※ 無回答の26人を除く

② 現在の市議会をどのように評価しますか？

選択項目	回答数	構成比
評価する	37	10%
評価しない	65	18%
分からない	234	63%

※ 無回答の32人を除く

③ 議員のなり手不足が社会問題となっています。その理由は何だと思いますか？（複数回答可）

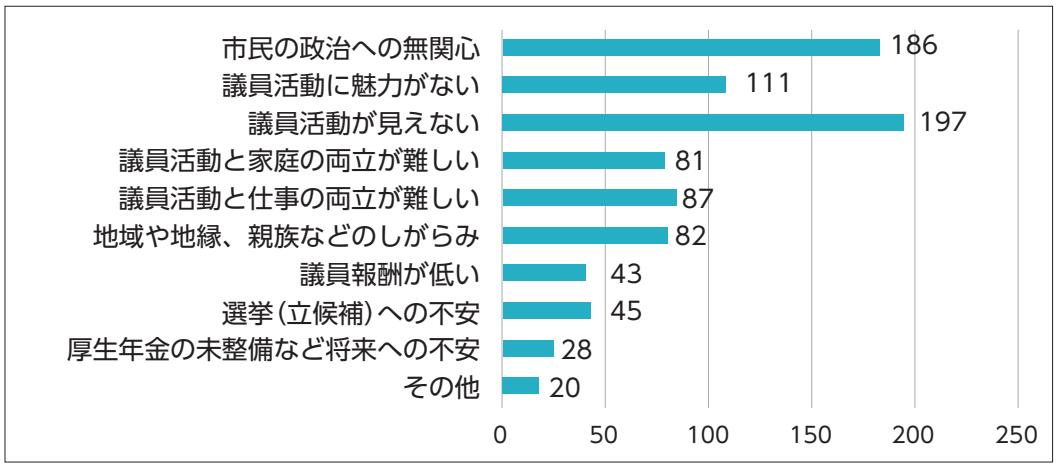

【まとめ】

市議会に対する厳しいご意見が多い反面、政治や議会に関する市民の感心の低さを示す結果となりました。

⑵ 議員に関する意見等

① あなたは、市民のために議員として働いてみたいと思いますか？

選択項目	回答数	構成比
ぜひやってみたい	7	2％
条件が整えばやってみたい	22	6％
思わない	310	84%

※ 無回答の29人を除く

「ぜひやってみたい」「条件が整えばやってみたい」と回答した29人の内訳
性別 「男性」18人、「女性」10人、「回答したくない」１人
年代 「20歳代」２人、「30歳代」５人、「40歳代」10人
「50歳代」３人、「60歳代」３人、「70歳代」６人

② 若者や女性が積極的に議員に立候補しやすい環境作りとして必要だと思うものを教えてください。（複数回答可）

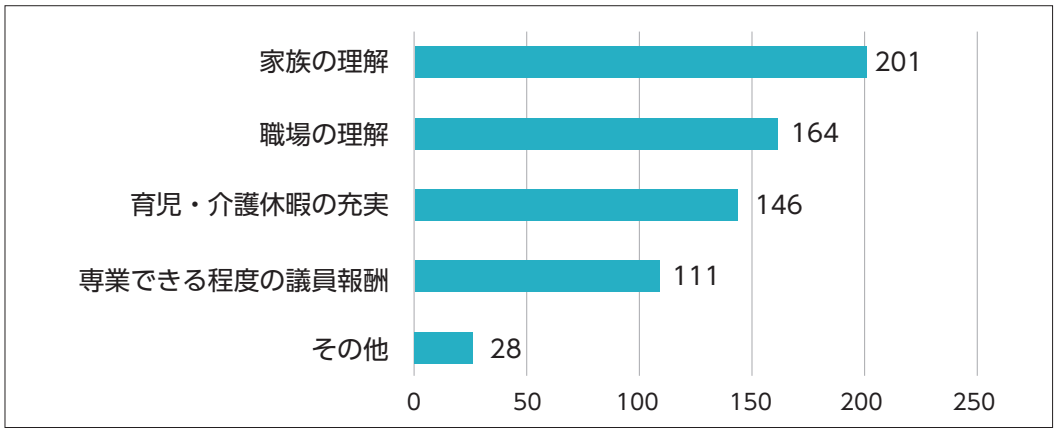

③ あなたが、市議会議員に求めるものは何ですか？（複数回答可）

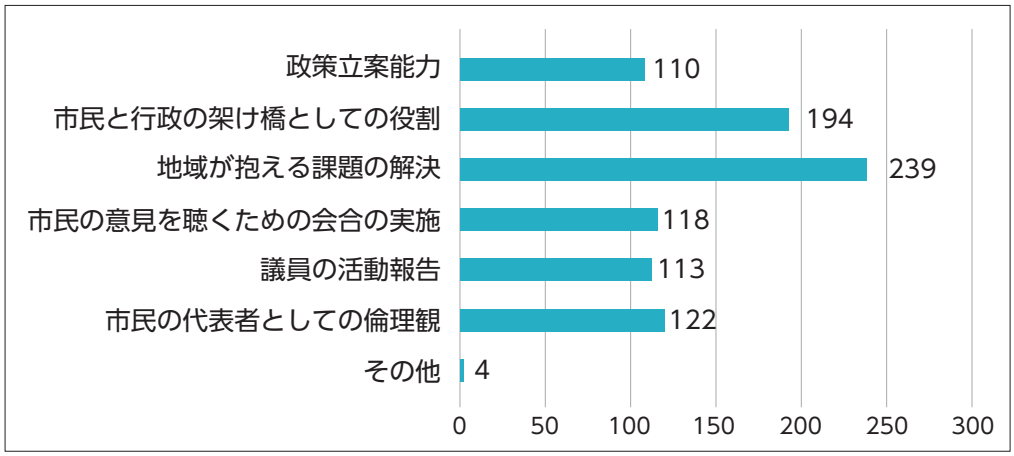

【まとめ】

議員として働いてみたいと思いますかの問いに対して、「ぜひやってみたい」、「条件が整えばやってみたい」と回答した方が、少数ではありますが一定数いることから、その方々を含めた市民が議員を志して立候補しやすいように、制度上の環境作りにも取り組む必要があると考えます。

また、議員に求めるものとして、市民や地域とのつながりを求める方が多いことから、議員への期待が高いとの見方もできます。

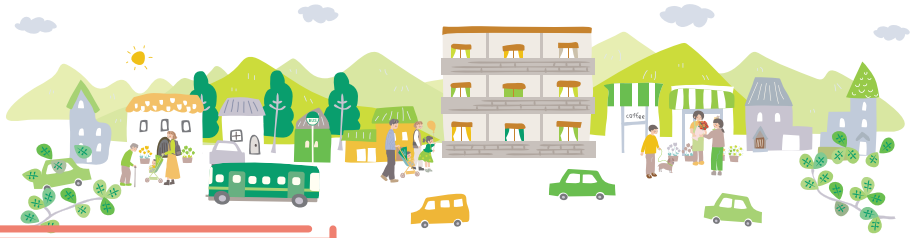

⑶ 議員定数に関する意見等

平成18年の市町合併により新指宿市が発足した当時の議員定数は26人でしたが、現在の議員定数は18人です。妥当だと思う議員定数は何人だと思いますか？

選択項目	回答数	構成比
20人	26	7％
19人	1	1％
18人	129	35%
17人	17	5％
16人	105	29%
その他	44	12%

※ 無回答の46人を除く

【まとめ】

議員定数は現行の18人と同じ人数または現行よりも少ない人数とするべきであると考えている方が多いことになります。

⑷ 議員報酬に関する意見等

① 指宿市議会議員の報酬は月額28万６千円です。報酬についてどう思いますか？

選択項目	回答数	構成比
多い	62	17%
妥当である	96	26%
少ない	101	27%

※ 分からない87人
無回答の22人を除く

② もし、あなたが議員になろうとしたら、議員報酬はいくらが良いと考えますか？
（議員報酬以外の収入は無いものとして考えてください。）

選択項目	回答数	構成比
35万円以上	35	10%
34～35万円未満	28	8％
33～34万円未満	14	4％
32～33万円未満	19	5％
31～32万円未満	12	3％
30～31万円未満	60	16%
29～30万円未満	33	9％
28～29万円未満	39	11%
27～28万円未満	12	3％
26～27万円未満	2	1％
25～26万円未満	37	10%
25万円未満	30	8％

※ 無回答の47人を除く

③ 若者や女性が議員に立候補したいと思う報酬はいくらが良いと考えますか？
（議員報酬以外の収入は無いものと考えてください。）

選択項目	回答数	構成比
35万円以上	33	9％
34～35万円未満	34	9％
33～34万円未満	15	4％
32～33万円未満	20	5％
31～32万円未満	14	4％
30～31万円未満	56	15%
29～30万円未満	36	10%
28～29万円未満	25	7％
27～28万円未満	13	3％
26～27万円未満	2	1％
25～26万円未満	28	8％
25万円未満	17	5％

※ 無回答の75人を除く

④ 議会の活性化のためには何が必要と思いますか？（複数回答可）

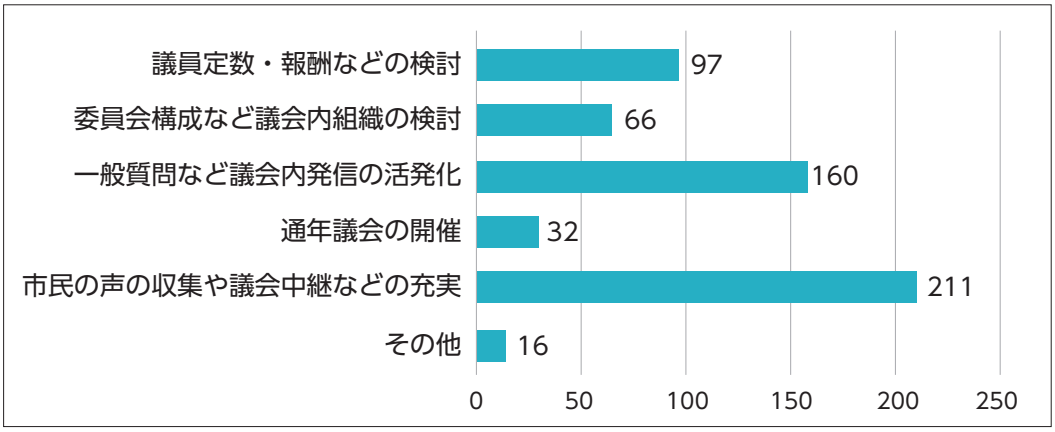

【まとめ】

現行の議員報酬は「妥当である」または「少ない」と感じている方が多く、回答者自身が議員になった場合の報酬や、女性や若者が議員になった場合の報酬は、現行の報酬額よりも引き上げるべきであると考えている方が多いとの見方ができます。

⑸ アンケート調査の分析結果

今後、議会の活性化を図るためには、一般質問など議会内における発言の活発化といった議会運営等の改革が必要であるという意見とともに、市民の声の収集や議会中継の充実などを求める声も多く、議会と市民のつながりも大切であると感じました。また、議会運営等の改革だけでなく議員定数および議員報酬に関する議論も必要であると感じました。

将来、市民のために議員として働きたいという方々が、議員を志して立候補しやすいような環境作りが必要であると考えます。

南指宿中学校
林 紗綾さんの作品

南指宿中学校
和田 理那瀬さんの作品

作品紹介

中学生の皆さんにご協力いただきました作品を紹介しています。

令和６年度 政務活動費 公開

市ホームページでも公開しています。報告書や領収書等については、議会事務局で閲覧することができます。

(単位：円)

項目／氏名	交付額	政務活動費の対象経費											交付確定額	残額(返還額)
		調査研究費	研修費	広報費	広聴費	要請・陳情活動費	会議費	資料作成費	資料購入費	人件費	事務所費	合計		
松下　知惠	120,000	80,157						32,000				112,157	112,157	7,843
山本　敏勝	120,000	80,157							27,131			107,288	107,288	12,712
前原　五男	120,000							136,500				136,500	120,000	0
東　勝義	120,000							95,659				95,659	95,659	24,341
西田　義哲	120,000	80,157										80,157	80,157	39,843
新宮領　實	0	※政務活動費の交付申請をしていないため，交付額は０円となっています。												
恒吉　太吾	120,000	51,452	64,350						4,900			120,702	120,000	0
田中　健一	120,000	80,157							15,330			95,487	95,487	24,513
吉村　重則	120,000								8,400			8,400	8,400	111,600
東　伸行	120,000							122,200				122,200	120,000	0
西森　三義	120,000							1,000	43,692			44,692	44,692	75,308
井元　伸明	120,000											0	0	120,000
新川床金春	120,000	143,170						20,910	3,520			167,600	120,000	0
福永　德郎	120,000	80,157		36,000					4,200			120,357	120,000	0
高田チヨ子	120,000							440	41,400			41,840	41,840	78,160
前之園正和	120,000											0	0	120,000
下川床　泉	120,000		74,120					6,385				80,505	80,505	39,495
計	1,920,000	595,407	138,470	36,000	0	0	0	415,094	148,573	0	0	1,333,544	1,266,185	653,815
構成比率（%）		44.6	10.4	2.7	0.0	0.0	0.0	31.1	11.1	0.0	0.0	100.0	(交付率) 65.9	

※政務活動費の残額は、市に返還されます。

政務活動費　地方自治法の規定に基づき定められた、指宿市議会政務活動費の交付に関する条例の規定により、議員の調査研究、その他の活動に資するため必要な経費の一部として、議員に対して月額１万円を交付しています。

政務活動費としての経費

項目	内容
調査研究費	市の事務、地方行財政等に関する調査研究および調査委託に関する経費
研修費	研修会を開催するために必要な経費、団体等が開催する研修会の参加に要する経費
広報費	活動、市政について住民に報告するために要する経費
広聴費	住民からの市政および議員の活動に対する要望、意見の聴取、住民相談等の活動に要する経費
要請・陳情活動費	要請、陳情活動を行うために必要な経費
会議費	各種会議、団体等が開催する意見交換会等各種会議への議員の参加に要する経費
資料作成費	活動に必要な資料の作成に要する経費
資料購入費	活動に必要な図書、資料等の購入に要する経費
人件費	活動を補助する職員を雇用する経費
事務所費	活動に必要な事務所の設置、管理に要する経費

令和７年第１回定例会で審議された議案等一覧

全員一致の案件

議　案　名	議決結果
令和６年度指宿市一般会計補正予算（第15号）について	原案可決
令和６年度指宿市国民健康保険特別会計補正予算（第４号）について	原案可決
令和６年度指宿市後期高齢者医療特別会計補正予算（第２号）について	原案可決
令和６年度指宿市介護保険特別会計補正予算（第３号）について	原案可決
令和６年度指宿市唐船峡そうめん流し事業特別会計補正予算（第２号）について	原案可決
令和６年度指宿市水道事業会計補正予算（第３号）について	原案可決
令和６年度指宿市公共下水道事業会計補正予算（第５号）について	原案可決
令和６年度指宿市温泉供給事業会計補正予算（第２号）について	原案可決
指宿市特別職の職員で非常勤のものの報酬及び費用弁償に関する条例の一部改正について	原案可決
指宿市国民健康保険税条例の一部改正について	原案可決
指宿市半島振興対策実施地域における固定資産税の不均一課税に関する条例の廃止について	原案可決
指宿市家庭的保育事業等の設備及び運営に関する基準を定める条例の一部改正について	原案可決
指宿市保健センター条例の一部改正について	原案可決
指宿市今村光雄奨学資金条例の一部改正について	原案可決
指宿市考古博物館時遊館ＣＯＣＣＯ橋牟礼条例の一部改正について	原案可決
市道の廃止及び認定について（４件）	原案可決
市道の認定について（２件）	原案可決
令和６年度指宿市一般会計補正予算（第16号）について	原案可決
令和７年度指宿市国民健康保険特別会計予算について	原案可決
令和７年度指宿市介護保険特別会計予算について	原案可決
令和７年度指宿市唐船峡そうめん流し事業特別会計予算について	原案可決
令和７年度指宿市水道事業会計予算について	原案可決
令和７年度指宿市公共下水道事業会計予算について	原案可決
令和７年度指宿市温泉供給事業会計予算について	原案可決
人権擁護委員候補者の推薦について（２件）	同　　意
指宿市職員の勤務時間、休暇等に関する条例及び指宿市職員の育児休業等に関する条例の一部改正について	原案可決
令和６年度指宿市一般会計補正予算（第17号）について	原案可決
指宿市議会会議規則の一部改正について	原案可決
指宿市議会委員会条例の一部改正について	原案可決
指宿市議会の個人情報の保護に関する条例の一部改正について	原案可決

北指宿中学校
餅原 みおさんの作品

北指宿中学校
川邉 優來さんの作品

西指宿中学校
東 大翔さんの作品

賛否が分かれた案件

※賛成「○」、反対「◆」、欠席「欠」、棄権「棄」で記載しています。

議案名 ＼ 氏名	松下知恵	山本敏勝	前原五男	東勝義	西田義哲	新宮領實	恒吉太吾	田中健一	吉村重則	東伸行	井元伸明	新川床金春	福永徳郎	高田チヨ子	前之園正和	下川床泉	西森三義	議決結果
令和7年度指宿市一般会計予算について	○	○	○	○	○	○	○	○	◆	○	○	○	○	○	◆	○	―	原案可決
令和7年度指宿市後期高齢者医療特別会計予算について	○	○	○	○	○	○	○	○	◆	○	○	○	○	○	◆	○	―	原案可決
指宿市職員の給与に関する条例等の一部改正について	○	○	○	○	○	○	○	○	◆	○	○	○	○	○	◆	○	―	原案可決
指宿市特別職の職員の給与に関する条例の一部改正について	◆	○	◆	○	○	◆	◆	○	○	○	○	◆	○	◆	○	○	―	原案可決

※西森議員は議長職のため、特別多数議決以外の議案については本会議での表決（賛成・反対の意思表示）権はありません。

南指宿中学校
白濱 漣さんの作品

南指宿中学校
管野 仁希さんの作品

＊傍聴においでください＊

令和７年第２回定例会（６月議会）が
下記のとおり予定されています。

招集・議案上程	６月５日(木)
総務水道委員会	６月10日(火)
文教厚生委員会	６月11日(水)
産業建設委員会	６月12日(木)
一般質問	６月25日(水)・26日(木)・27日(金)
委員長報告・表決	７月３日(木)

※各会議は、指宿庁舎３階にて午前10時から開催されます。
（本会議は議場、委員会は議員控室）
※日程などは変更されることがありますので、傍聴の際にはあらかじめ市議会事務局までお問い合わせください。
TEL0993(22)2111（内線2511・2512）

編集後記

令和7年第1回定例会において、令和7年度予算などのさまざまな議案を審議しました。市民の皆様に本年も議会だよりを見ていただき、議案審議や委員会審査など議会で行われた協議内容を伝えていきたいと思います。

今号には、昨年設置しました議会活性化等調査特別委員会の中間報告も掲載しました。

私たち議員が、市民の負託に応える仕事をしていくために、今後もしっかりと議論してまいります。

また、昨年に引続き市内の中学生に描いていただいた作品を掲載してありますので、お楽しみいただければ幸いに存じます。

広報特別委員会
副委員長　山本　敏勝