

いぶすき

Dec.2022
No.204

12



防災そして誰もが親しめる海岸へ
指宿港海岸のいま

特集

いぶすき 12

Ibusuki City Public Relations

2022 Dec. No.204

印刷/発行指宿新生社印刷
指宿市東方8068-3 ☎0993-24-2002

UD FONT
By MORIKAWA

VEGETABLE
INK

12 December 2022 インフォメーションカレンダー

開催場所
指宿保 指宿保健センター 開間保 開間総合体育館
山川保 山川図書館 なのはな保 ふれあいプラザなのはな館
愉徒里 コミュニティセンター愉徒里館 はしむれ 時遊館COCCOはしむれ

日 Sun	月 Mon	火 Tue	水 Wed	木 Thu	金 Fri	土 Sat
11/27 	11/28	11/29	11/30 	1 ●子育てひろば 10:00~12:00 なのはな館	2 ●6~8か月児健診 指宿保	3 ●指宿商業高校定期演奏会 ●いぶすき産業まつり (~4日)
4	5 ●来所育児相談 (※事前予約が必要) 9:00~11:00 指宿保 ●ZOOM育児相談 (※事前予約が必要) 13:30~15:00	6	7 ●マイエング販売日 ●子育てママ・パパの運動教室(※託児付き) 9:30~11:00 はしむれ ●母子手帳交付、妊婦相談 (※事前予約が必要) 9:00~11:00 ●乳児・産婦健診 指宿保	8 ●マイナンバーカード申請・交付・更新時間外窓口 17:15~19:00	9	10
11 ●マイナンバーカード申請・交付・更新時間外窓口 8:30~12:00 (指宿庁舎のみ)	12	13	14 ●子育てママ・パパの運動教室(※事前予約が必要・託児付き) 9:30~11:00 愉徒里 ●母子手帳交付、妊婦相談 (※事前予約が必要) ●1歳6か月児健診 指宿保	15 ●2歳児健診 指宿保 ●子育てひろば 10:00~12:00 なのはな館	16 ●子育てママ・パパの運動教室(※託児付き) 9:30~11:00 山川図	17 ●市民のための「いぶ好き「ふるさと学」講座⑤「版画で作る絵手紙」
18 ●マイエング販売日 ●マルシェ(レジャーセンターかいもん) ●文化財保存活用地域計画ワークショップ(南指宿中学校区)	19 	20 ●子育てママ・パパの運動教室(※託児付き) 9:30~11:00 指宿市民会館	21 ●母子手帳交付、妊婦相談 (※事前予約が必要) 9:00~11:00 ●3歳児健診 指宿保	22 	23	24
25 ●山川ふるさと歳の市 ●マイナンバーカード申請・交付・更新時間外窓口 8:30~12:00	26 	27	28 ●母子手帳交付、妊婦相談 (※事前予約が必要) 9:00~11:00 指宿保	29	30	31 ●大みそか
1/1 元日	1/2 振替休日	1/3	1/4 ●マイエング販売日 ●指宿市二十歳を祝う会	1/5 	1/6 ●6~8か月児健診 指宿保	1/7

※乳児・産婦健診、6~8か月児健診、1歳6か月児健診、2歳児健診、3歳児健診については個別に受付時間を案内しています。

各種相談

<p> 年金に関する手続き、相談に応じます。予約が必要です。 12月22日④ 10:00~15:00 場所: 指宿庁舎 第1会議室 ※会場は変更になる場合があります。 予約先 鹿児島南年金事務所 ☎099-251-3111 相談時間は予約時に決定します。 年金事務所でも、随時相談に応じています。事前予約が必要です。 場所: 鹿児島南年金事務所 予約受付専用電話 ☎0570-05-4890 (ナビダイヤル) ☎03-6631-7521 相談時間は予約時に決定します。</p>	<p> 非行、学校生活、虐待など、児童に関するさまざまな相談に応じます。 指宿庁舎(地域福祉課) ☎231063(直通) 毎週①~④(祝日は除く) 9:00~16:00</p>	<p> 訪問販売や契約のトラブルなど消費生活に関する相談に応じます。 指宿庁舎(商工水産課) 指宿市消費生活センター☎2334 毎週①~④(祝日は除く) 8:30~16:30</p>
<p> 12月に特設人権相談所を開設します。 ふれあいプラザなのはな館 12月6日④ 10:00~15:00 電話でも相談を受け付けています。 ☎0993-83-2208 鹿児島県地方事務局知覧支局</p>	<p> 生計、家庭、住宅、健康、法律、財産、事故、福祉全般、苦情などさまざまな相談に応じます。 指宿老人福祉センター ☎5543 12月9日④、12月23日④、1月13日④ 9:00~12:00、13:00~15:00 山川老人福祉センター ☎2260 12月2日④、1月6日④ 13:30~16:30 開間農村環境改善センター ☎4877 12月16日④、1月20日④ 13:30~16:30 ※全ての会場で電話予約優先となります。</p>	<p> 行政が行う諸施策の結果、手法などに関する意見、質問、要望、苦情などを承ります。 指宿老人福祉センター 12月20日④ 10:00~13:00 山川図書館第2・3学習室 12月14日④、1月11日④ 15:00~17:00 開間老人福祉センター 12月5日④、1月10日④ 13:00~15:00</p>
<p> 家庭、結婚、離婚、仕事、DVなどさまざまな相談に応じます。 指宿庁舎(地域福祉課) ☎231063(直通) 毎週①・②・④(祝日は除く) 9:00~16:00</p>	<p> 就業や在職中の課題などの相談に応じます。予約が必要です。 予約先 なんさつ障害者就業・生活支援センター ☎0993-58-7020※当日受付可 ハローワーク指宿 12月6日④、12月20日④、1月10日④ 10:00~10:45、11:00~11:45</p>	<p> 相続・贈与・遺産相続協議書、農地関連申請、官公庁書類作成、任意後見人などの相談に応じます。 ふれあいプラザなのはな館2階会議室3 12月15日④ 13:30~16:00 県行政書士会指宿支部 ☎3219 ※事前に電話予約が必要です。</p>

●イベント情報など
●保健・子育て関連日程

指宿、白慢できるものもある。

まずは、自分で体験して味わってみる。

指宿市長 打越 あかし



いよいよ師走です。今年を締めくくる月を迎えて、それぞれの方々が、新しい年への準備を始めながらも、今年一年にあった様々な事を改めて振り返る日々ではないでしょうか。私も年初から慌ただしい中で、市長の仕事は何とか自分なりにこなすのに精一杯の日々でした。

毎日、頭の中にあるのは「指宿」の事。

上げてくれます。

「だから、空豆なんだ!!」それから豆の食べ方を紹介し、指宿が日本一の生産地である事を伝えます。

畑だけを例にとっても、この町は全国トップレベルの施設園芸や野菜の産地です。一年中案内できる畑や作物があります。

でも、それがどんなに価値がある事でも、関心がない方、かたがた知らない方は、誰かにそれを伝える事はないでしょう。

指宿には、天然の砂むし風呂が2か所あります。きっと世界中探してもなかなかない恵まれた温泉地です。しかし、その砂むし風呂の価値は、一度も入った事のない人にとってはそれほど魅力的ではなく、紹介する気持ちには、ならないものかもしれません。

この町を歩き回り、いろいろな現場で様々な市民と語りながら、やっぱりこの町は多くの魅力を持っている町だと自信を深める年にもなりました。

一方で、意外にも「お客さんが来た時は、どこに連れて行けば良いか分からん」とか、「指宿はこれだ」という食べ物がないんだ」とかの話を聞く事が数多くあります。中には、「指宿は楽しめる所がどこもないもんねえ」と言う方もおられます。

やっぱり、人は、自分が良いと感じたものが良いのです。

では、指宿市民のうち、砂むし風呂を実際に体験した人はどれぐらいいるでしょうか。開聞岳はすでに沢山の市民が登っていると思います。実際には何割の方が頂上に立ったことがあるのでしょうか。

指宿の町を海の上から見たい事はあるでしょうか。船上からの開聞岳や鶴の港（山川港）、魚見岳を知っているでしょうか。早朝真っ暗な中で、ライトをつけてオクラの収穫をしている農家の姿を実際に見た事がある人はどれぐらいいるのでしょうか。山川港に早朝から水揚げされるカツオや活気あふれる競りの様子を見た事がある

私は、これまでも日本中から訪ねて来た友人達を、随分と指宿を連れ回して来ました。その経験上、この町には、連れて行きたい所や見せてあげたい景色、どうしても一度食べて欲しい物や体験して欲しい事がいっぱいあるんです。あんまり欲張って、沢山すすめると、「そんなにあるんだっから、もう一度来るからね」と、再び来てくれる事もありました。

そこで私はふと考えたのです。そもそも人は自分で

るんでしょうか。

きつと、そうめん流しは、ほとんどの市民が味わった事があるだろうと思います。が、畑で獲れたての作物をすぐに料理して味わって見た経験は、どれくらいの方が持っているのでしょうか。

指宿に住む子ども達（18才以下）は、約5600人います。この子達は、この町の本当の素晴らしさを今までにどれぐらい体験できたでしょうか。時間もお金もかかるかもしれませんが、本当のこの町の底力を知ってもらう為にあらゆるチャンスを作ってみたいのです。子どもの時の思い出で、人の記憶に強く残るのは、頭で学んだ事よりも、実際に体験してみて「美味かった」とか、「すごかった」とか、「楽しかった」とか

食べて美味しいと思った物を他の人にもすすめていきます。経験して楽しかった事を一緒に楽しもうとします。私もそうです。自分が「すごい！」と感じた事をきくと驚いてくれると信じて案内しています。

例えば冬なら、私はソラマメ畑に必ず案内します。何故「空豆」と人は呼んでいるのか、よく見て、よく考えてくださいと話しながら。空に向かって実をつけているその姿を見ると、有名な学者や政治家達であっても、皆、喜んで大声を

心に強く感じた事だと私は思います。

願わくば来年は、指宿の白慢できる沢山の場所、食べ物、体験などを一人でも多くの市民に、とりわけ子ども達に直接感じてもらう取り組みに挑戦したいと思っています。

指宿には素晴らしい所が沢山ある。その事を多くの人達が知り、自信を持つ事こそが、この町の将来を支えて、創り出してゆく力になってゆくと思うのです。

来年こそは、もっと楽しみな指宿を!!

今年の市民の方々の多くのご協力、本当にありがとうございました。



完成に向けてさまざまな工事が進められています

特集

指宿港海岸のいま

防災そして誰もが親しめる海岸へ

指宿港海岸では、越波被害から町を守るため、平成26年から国土交通省による防災工事が行われています。また、その背後の埋め立ておよび緑地整備を指宿市が実施しており、防災のためだけでなく、皆さんに親しまれ、憩いの場となるような海岸を目指して整備に取り組んでいます。今回の特集では、整備中の海岸の様子と、皆さんの海岸への思いをご紹介します。



突堤
波を弱め、砂の移動を防ぐ施設です。



離岸堤
沖合で波を弱める施設です。



ブロック製作
離岸堤、突堤に使用するブロックを製作しています。

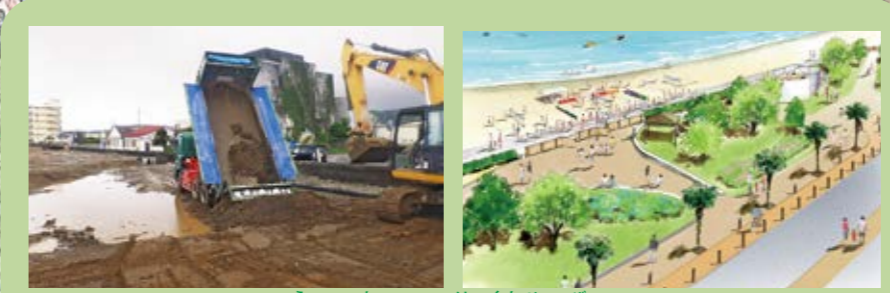

埋め立て・緑地整備
埋め立てを行い、市民および観光客の憩いの場として緑地整備を行います。



現在、試験的に植栽を行い、潮風に強い樹種および砂飛対策の検証を行っています。



仮設道路
工事を行うために必要な道路です。



養浜
砂浜により、波を弱める施設です。



緩傾斜護岸
海岸線で波を防ぐ施設です。



事業着工前（平成26年）



施設整備計画

- 国土交通省実施
- 指宿市実施



第19回いぶすきフラフェスティバル

3年ぶりの指宿フラフェスティバル。これまでサブイベントとして指宿駅前で行われてきた「街角フラ」が、今回初めて指宿港海岸で開催されました。ハワイのダイヤモンドヘッドを連想させる魚見岳を背景にしたステージは南国ムードに溢れ、食事を楽しむことができ、イベントのこれからの可能性を感じました。

砂浜でのフラは想像以上に体力を必要とします。また、整備中の海岸での開催は駅前と比べてやや客層が限られます。整備後は老若男女が参加しやすい会場づくりや緑地帯の活用方法を工夫しつつ、この風光明媚な海岸の潜在力を生かすことで、フラフェスティバルのメイン会場になることも期待しています。

「フラはみんなが元気に笑顔で楽しむもの」。私がフラを始めるきっかけとなった病気とその克服を通しての考えです。人が集い、多くの人フラの魅力に触れる海岸となってほしいです。

フラ講師
はまさき
濱崎

さち子さん



指宿港海岸への 思い



丹波小3年 児玉 愛理沙さん (中小路)
上川路 玲那さん (中小路) 利森 真翔さん (湯之里)



丹波小学校遠足

海岸でビーチサンダル飛ばし、ビーチフラッグスなどを楽しみました。これまで遊び場は公園や山がほとんどでした。遠足でも海に来たのは初めてで、海岸で遊べるようになってうれしいです。砂浜ではだしになるのが気持ちいいし、転んでもけがをしません。流木やごみがあると危ないので、遊びに来た時よりもきれいに帰るようにつけたいです。また、ごみ袋を置くなど、海岸に来た人にごみを持って帰ってもらうような工夫も大事だと思います。

小さい子どもたちと一緒に遊べる遊具があるとうれしいです。また、波や風から町を守ってもらえるように、木をたくさん植えてほしいと思います。家に帰ったら今日のことを家族に話して、みんなでまた海岸に遊びに来たいです。



“まち指宿”は 海から変わる・・・

をコンセプトに、指宿市ではさまざまな取り組みを行っています。

指宿港海岸でやりたいことなどがあれば、お気軽にお問い合わせください。

☎都都市・海岸整備課指宿港海岸整備係
☎2111 ☎366

スケートボード初心者スクール開催(参加者募集)



日時/12月17日④(雨天時中止)
10:00~12:00
14:00~16:00
※いずれも定員10人(申込多数の場合は抽選)
場所/太平次公園
参加料/無料 申込期限/12月12日④
講師/田中 裕 (cue culture base)
☎都都市・海岸整備課指宿港海岸整備係



第10回砂むしCUPビーチバレー大会

新しい海岸はこれまでと比べて砂質が良かったこともあり、毎年発生していたけがもなくプレーを楽しんでいただけたと思います。参加者の皆さんからも年に1回だけでなくもっと開催してほしいとの声もあるなど好評を頂きました。また、駐車場を広く確保でき、利便性が向上するなど、運営側として、参加者の皆さんの安心安全につながり、円滑に大会を開催できるようになりました。

緑地帯の整備が進めば、食事などの提供ブースを設置するなど、どのようなイベントでも、その可能性が大きく広がると感じています。将来的には、宿泊に訪れた皆さんを巻き込んだ複合型のイベントなどを開催したいです。皆さんが楽しく過ごしてもらう場所を提供することで、まちづくりにつなげていくことが、事業発足時から携わってきた立場としての責任だと思っています。海岸を活用したアクティビティや、砂むし温泉など、指宿ならではの観光資源の掛け合わせで年間を通して楽しめる場所になることを願います。



市観光協会 事業課長
はら こういち
原 幸一さん

開放された区域で今年、さまざまな催しが行われました。
関係者や参加した皆さんのお話を紹介します。



IBUSUKI
SUMMER BREEZE
実行委員長
いけみず だいち
池水 大地さん



その他の 海岸整備の状況

指宿港海岸の他にも、市内では鹿児島県による海岸整備事業が実施されています。

山川海岸 (長崎鼻地区)



護岸 (陸地を波から守る施設) の整備が進められています。

川尻漁港海岸 (川尻地区)



離岸堤 (沖合で波を弱める施設) が整備されました。

山川漁港海岸 (福元地区)



岸壁 (船を泊めるための施設) が整備されました。



この1年を振り返る 

クラブいぶすき2022

気が付けば12月。新型コロナウイルス感染症の対策をとりながら、少しずつ日常を取り戻した年でした。そんな1年を写真で振り返ります。



- 12月** 3・4日/いぶすき産業まつり
- 11月** 4日/市民表彰式
23日/指商デパート
25・27日/第10回いわさき白露シニアゴルフトーナメント
- 10月** 1日/はしむれ企画展
指宿が生んだ芸術家木佐貫展
7日/いけだ湖パクスオープンングイベント **13**
8日/フリーランス祭り
23日/市民体育祭 **14**
- 9月** 6日/第2回指宿よかもん商談会
23日/西九州新幹線開業
24・25日/第75回指宿温泉祭・第2代菜の花大使のお披露目 **12**
- 8月** 8日/アロハ献血
9日/鹿児島ドリームウェブ連携協定締結式
11日/かいもん夏祭り **10**
11日/サザンクロス観光大使任命
18日/日本DX推進協会包括連携協定書調印式
21日/新指宿市民会館オープンングイベント
27・28日/第19回いぶすきフラフェスティバル **11**
- 7月** 2日/魚見小遠泳大会 **7**
10日/第26回参議院議員選挙
15日/開聞庁舎シャッターアート完成
16日/指宿市名誉市民・旧山川町長 故中村治男氏とのお別れの会
17日/今和泉小遠泳大会
25日/九州経済連合会包括連携協定締結式
27日/「いぶたまポスト」除幕式 **8**
31日/新市民会館オープンングセレモニー **9**

- 1月** 4日/開聞庁舎開庁式 **1**
4日/市成人式 **2**
6日/市消防出初式
9日/いぶすき菜の花マラソン on the web 2022
14日/ダセチツ(利永地区伝統行事)
23日/第30回いぶすき菜の花マーチ(中止)
30日/第35回県地区対抗女子駅伝競走大会
- 2月** 4・20日/北京冬季五輪
日本過去最多18個のメダル獲得
6日/市長・市議会議員選挙
14日/打越市長初登庁・就任式 **3**
19日/第69回県下一周市郡対抗駅伝競走大会
- 3月** 4・13日/北京2022パラリンピック
日本メダル7個獲得
15日/ジュニアリーダー地域塾認定証交付
25日/新永吉の棚田、尾下の棚田 繋ぐ棚田遺産認定証伝達式
27日/第56回比島戦没者慰霊行事
- 4月** 23日/道の駅いぶすきリニューアール
オープンングイベント
27日/いぶからお披露目会 **4**
28日/指宿商業高等学校・指宿市観光協会 いぶすき観光包括協定締結
29日/アロハ健康ウォーク&アロハ宣言 **5**
- 5月** 27日/第52回哀惜の碑慰霊追悼式
- 6月** 4日/第89回山川みなと祭り **6**
10日/フォトドラマアワード認定式

本年の主な出来事

年末(12/30まで)年始(1/4から)のごみ収集

年末年始のごみ収集日は、ごみ出しカレンダーのとおりです。
 各ごみ処理施設への搬入(有料)は次のとおりです。



指宿広域クリーンセンター

- ▶年末/12月30日(金)まで ▶年始/1月4日(水)から
- ▶時間/月~土 8:30~16:30
- ▶持ち込めるごみ/燃えるごみ、燃えないごみ、資源ごみ、粗大ごみ

指宿ごみ処理場

持ち込めるごみは、埋め立てごみ(がれき類)です。
 ▶年末/12月30日(金)まで ▶年始/1月4日(水)から
 ▶時間/月~土 8:30~16:30

し尿くみ取りの依頼

年末は混雑が予想されます。12月中旬頃までに業者に申し込んでください。

指宿広域クリーンセンターへのごみの搬入方法

家庭ごみは、指定ごみ袋を使用しなくても搬入できます。指定ごみ袋以外で出すときは、中身が確認できる透明か半透明な袋を使用してください。
 ※事業所から出されるごみは、これまでどおり指定ごみ袋に入れて持ち込んでください。産業廃棄物は持ち込めません。

環境政策課生活衛生係 ☎2111 ☎244,245,246
 指宿広域クリーンセンター ☎3303

燃えるごみ・燃えないごみのステーション収集日

	12月最後		令和5年1月初	
	燃えるごみ	燃えないごみ	燃えるごみ	燃えないごみ
指宿	丹波 29日(水)	14日(水)	5日(水)	11日(水)
	今和泉・柳田 30日(木)	15日(木)	6日(木)	19日(木)
	指宿・魚見・池田 28日(火)	23日(火)	4日(火)	27日(金)
山川	福元・町・大山・利永 29日(水)	30日(木)	5日(水)	27日(金)
	鰻・尾下 30日(木)	30日(木)	6日(木)	27日(金)
	成川・小川・岡兒ケ水 28日(火)	27日(火)	4日(火)	31日(土)
	浜兒ケ水 28日(火)	27日(火)	4日(火)	31日(土)
開聞	川尻・松原田 29日(水)	14日(水)	5日(水)	11日(水)
	十町(松原田を除く) 27日(火)	7日(火)	7日(土)	4日(土)
	仙田・上野 27日(火)	21日(火)	7日(土)	18日(土)

資源ごみの収集日

地区立ち会い収集日	ステーション収集日
地域ごとのごみ出しカレンダーで確認してください。	▶年末/12月29日(水)まで ▶年始/1月4日(水)から ●指宿庁舎(8:00~19:00) ●山川庁舎(9:00~17:00) ●開聞庁舎コミュニティ 消防センター(9:00~17:00)
資源ごみ常設収集所	

年末年始の営業案内(12月28日(水)~令和5年1月4日(水))

施設名	電話番号	休業日	営業時間の変更など
指宿地域			
砂むし会館「砂楽」	☎23900	無 休	年末年始は混雑のため、終了時間が早まる場合があります
道の駅いぶすき	☎29022	1月1日(水)	12月31日(土)は15:00まで営業
時遊館COCCOはしむれ	☎25100	12月29日(水)~1月3日(土)	
指宿図書館	☎22827	12月28日(水)~1月3日(土)	
えぶろんはうす池田・艇庫	☎22799	12月30日(金)~1月4日(水)	
山川地域			
道の駅山川港「活お海道」	☎26507	1月1日(水)~1月2日(木)	
山川砂むし温泉「砂湯里」	☎22669	施設横の法面崩壊に伴い、休館中	
ヘルシーランド(温泉保養館/温水プール、レストラン)	☎26966	無 休	12月31日(土) 温泉保養館/温水プールは18:00まで営業(受付17:30まで) レストランは17:00まで営業(注文16:30まで)
たまた箱温泉	☎23577	無 休	12月31日(土)は18:00まで(受付17:30まで) 1月1日(日)は6:30から営業
山川図書館	☎23300	12月28日(水)~1月3日(土)	
フラワーパークかごしま	☎23333	12月30日(金)、31日(土)	イルミネーション期間中の1月2日(日)までは21:00まで営業(入園20:30まで)
開聞地域			
レジャーセンターかいもん	☎25584	12月28日(水)	12月31日(土)、1月1日(日)は18:00、1月2日(月)~3日(水)は19:00まで営業(受付は閉館30分前まで)
市営唐船峡そうめん流し	☎22143	無 休	12月31日(土)までは11:00から注文15:00まで、1月1日(日)~4日(水)は10:00から注文15:00まで
かいもん山麓ふれあい公園	☎25566	無 休	1月4日(水)は振替休業日
そばの館「皆楽来」	☎25566	12月29日(水)~1月1日(水)	12月28日(水)は通常営業、12月30日(金)、31日(土)は年越しそば販売(事前注文のみ)、1月4日(水)は振替休業日
イッシーバス(商工水産課)	☎22111	12月31日(土)~1月2日(日)	
乗り合いタクシー(商工水産課)	☎22111	12月31日(土)~1月2日(日)	

年末年始の時期の感染防止対策について

今冬は新型コロナウイルスとインフルエンザの同時流行が懸念されています。特に年末年始の時期は、帰省や旅行が集中し、感染リスクが高まる場面が多くなりますので、十分に注意しましょう。

この時期、特に感染リスクが高まる場面での注意!

回し飲みや箸などの共用に注意!

大声での会話に注意!

マスクなしでの会話 近距離での会話は特に注意!

※ワクチン接種後でも、感染防止対策をしっかりと行いましょう。

家庭内での感染防止を心掛けましょう!

手洗い・うがい・換気はこまめに行う

大皿を避けて料理を個々に

コップやタオルなどの共用を避ける

規則正しい生活で免疫力を高める

密になる場面や、体調に不安がある場合などは…

- 家庭内でもマスク着用を徹底しましょう
- 症状がある場合は、かかりつけや最寄りの医療機関にご相談ください
- 年末年始などの休診日の当番医は、テレフォンサービス(☎26868)でご確認ください

新型コロナウイルス感染症に係る無料検査会場を設置しています

- 対象者…濃厚接触者でなく、**無症状**で、感染不安を感じる鹿児島県民
- 実施期限…令和4年12月末まで(延長になる場合があります)
- 無料検査会場 ※電話などで、事前に予約をした上で検査を受けてください。

名称	電話番号	実施日	検査の種類
ハート薬局	☎2377	月~金8:30~18:00 土8:30~12:30	PCR, 抗原
幸南クリニック	☎6090	月・火・水・金9:00~12:30, 14:00~18:00 土・日9:00~12:30	PCR, 抗原
南記念クリニック	☎3730	月・火・水・金8:30~12:00, 14:00~17:00 土8:30~12:00	PCR, 抗原
指宿おしげ内科	☎0788	月・火・水・金9:00~12:30, 14:30~18:00 土・日9:00~12:30	PCR
篠原薬局	☎2757	月~金8:30~18:00	抗原
チェリー調剤薬局	☎3705	月~金8:50~18:00 土8:50~13:00	抗原
ひかり調剤薬局	☎3550	月~水・金・土12:30~14:00	抗原
アイリス薬局	☎5385	月~金13:30~17:30 土9:00~12:00	抗原

※年末年始の休業期間中は、原則、実施されません。詳しい日程は、各会場にお問い合わせください。
 ※年末年始の時期にワクチンの接種証明書が必要な人は、12月28日(水)までに市保健センターに申請してください。
 閩市新型コロナウイルス感染対策室 ☎22111 ☎629・634 ☎271200 ✉01kenko@city.ibusuki.jp

いぶすきまるごと博物館

vol.198

1年で最も早いマラソン大会として有名な菜の花マラソンは、今年で第40回の節目を迎えます。市内には、約100万本の菜の花が黄色いじゅうたんのように咲き誇り、ランナーや私たちの目を楽しませてくれます。

日本人と菜の花の歴史は古く、弥生時代の遺跡からアブラナ科の種子の出土例があります。奈良時代に編纂された『古事記』や『万葉集』に詠まれた歌や、平安時代に編さんされた『延喜式』からは、葉物野菜として利用されていたことが分かっています。室町時代末には菜種から油を搾取する方法が考案されました。

そして江戸時代になると、鹿児島藩でも、主に大阪への出荷用として菜種生産が盛んになりました。しかし、1俵当たりの容量が少なく、土砂も混じる始末で、粗悪品として値段が大きく下落してしまったのです。

そこで、菜種生産を改良し特産品化を図ったのが、天保年間(1830~1844)に第10代藩主島津齊興の命で藩の財政改革を担った家老 調所広郷と、山川郷の地頭職 海老原清熙でした。調所と海老原は、まず他藩から牛馬や鯨、カツオの骨粉飼料を取り寄せて藩内に配給し、土づくりを行うことで菜種を増産しました。そして選別機(唐箕)を導入し、収穫の際に混じった砂を風力で選別し品質を向上させました。さらに、菜種を紙袋に入れてから俵に入れて出荷することで、1俵当たりの容量を約12%増量しました。これらの対策によって、鹿児島藩産の菜種は品質も良く実入も十分となり、値段は改革前の約2倍に。他藩産の菜種に比べ

“菜の花のまち指宿”の歴史 —「第40回菜の花マラソン」を前に—

最高価格となりました。海老原は「山川は良水と海運の便を兼ねる一等地であり、菜種油絞り用の水車を置き、各地から菜種を集め製油すべき」と記していますが、江戸の講釈師 伊藤凌舎の旅日記に「山川湊、水車にて油しめをしているのは見物である」との記述があることから、実際に水車が置かれていたことが分かります。

また、天璋院篤姫の父である島津忠剛も、海老原に相談し、今和泉における菜種生産を奨励しました。当時、今和泉島津家は非常に困窮しており、雨の日には屋敷の廊下を傘を差して歩くほどでしたが、菜種が高値で売れたことで、屋敷の修繕などができたほか、一千両の余剰金を持つまでに財政を立て直しました。こうして指宿は、菜種の全国一大産地となったのです。

現在、指宿に咲き誇る菜の花は、幕末に行われた鹿児島藩の財政改革の名残と言えるでしょう。

【参考文献】芳 即正1987『調所広郷』日本歴史学会(編)

図歴史文化課文化財係 ☎⑤100



燃ゆる感動かごしま国体・かごしま大会



花いっぱい運動

県および市実行委員会では、令和5年(2023)に開催されるかごしま国体・かごしま大会のPRや気運醸成を図るとともに、地域を花で彩り温かいおもてなしの心を伝える「花いっぱい運動」を展開しています。

5年目となった今回は、山川高校の生徒が育てた両大会の推奨花4種(マリーゴールド・サルビア・ニチチソウ・コリウス)、約1300株の花苗を市内の小・中学校、保育所など33団体に配布しました。



今和泉小学校1年生



新西方保育園

燃ゆる感動かごしま国体・かごしま大会指宿市実行委員会事務局(ふれあいプラザなのはな館スポーツ振興課内) ☎⑤1014



市実行委員会ホームページ

風しんから、あなた自身と周りの人を守るために、 まずは抗体検査を受けましょう!

対象者：昭和37年4月2日~昭和54年4月1日生まれの男性

風しんの発生とまん延予防のため、これまでに公的に風しんの予防接種を受ける機会がなかった昭和37年(1962)4月2日から昭和54年(1979)4月1日生まれの男性に対し、無料で風しん抗体検査と予防接種を実施しています。対象者には、令和4年4月に「風しん抗体検査・予防接種クーポン券」を送付しています。風しんは、感染者の飛まつ(唾液のしぶき)などによって他の人にうつる、感染力が強い感染症です。妊娠早期の妊婦が風しんに感染すると、赤ちゃんが先天性風しん症候群(目や耳、心臓に障害が出ること)になる可能性があります。

▶抗体検査(無料)

- 医療機関での特定健診や職場健診、人間ドックなどと一緒に検査を受けられます
- 血液検査の結果が出るまで数日かかる場合があります
- ※必ず検査を受けたところで結果を確認してください。

▶予防接種(無料)

- 抗体検査の結果、風しんへの免疫がなかった人(十分な量の抗体がなかった人)は、指定の医療機関で予防接種を受けられます(他のワクチンとの接種間隔は、医療機関または問い合わせ先へ確認してください)

▶有効期限/令和7年3月31日⑩まで

※令和4年3月以前に発行されたクーポン券は、使用できません。

▶医療機関

- 市内の指定医療機関(クーポン券に一覧表を同封)
- 厚生労働省のホームページに掲載

▶抗体検査や予防接種を受ける必要のない人

- 過去に抗体検査や予防接種を受けたことがあり、かつ、その記録が確認できる人
- 平成26年4月1日以降に抗体検査を受け、十分に抗体を保有していることが確認できる人
- ※これまでにクーポン券を利用し、抗体検査や予防接種を受けている人は再度受ける必要はありません。

健康増進課地域保健係(指宿保健センター内)

☎⑤2111 ☎283

住民税非課税世帯等に対する 電力・ガス・食料品等価格高騰緊急支援給付金

電力・ガス・食料品など価格高騰により、特に家計への影響が大きい令和4年度住民税均等割非課税世帯や令和4年1月から令和4年12月に予期せず収入が減少した世帯(家計急変世帯)を支援する新たな給付金です。令和4年度住民税均等割非課税世帯へ、11月8日に市から給付内容や確認事項が書かれた「確認書」を送付しています。

▶給付額/1世帯当たり5万円(給付は1回のみ)

▶給付要件/令和4年9月30日時点で本市に住民登録がある世帯の世帯主

		家計急変世帯
給付対象世帯		予期せず令和4年1月~12月の収入が減少し「住民税非課税相当」の収入となった世帯 ※世帯全員がそれぞれ住民税非課税世帯水準に相当する収入以下であること(※下表参照)。
給付手続き		・給付金を受け取るには、必ず申請が必要です ・該当する世帯員の収入が減少したことが分かる書類(源泉徴収票や給与明細書など)などが必要です ※所得の判定には時間を要することがありますので、あらかじめご了承ください。 ※詳しくは、市ホームページなどでお知らせする予定ですので、確認してください。
申請期限		令和5年1月31日⑩まで

【参考】住民税均等割非課税水準

	収入限度額	所得限度額
単身または扶養親族がいない	93万円	38万円未満
配偶者・扶養親族を計1人扶養	137万8千円	82万8千円
配偶者・扶養親族を計2人扶養	168万円	110万8千円
障害者・寡婦・ひとり親・未成年	204万3千円	135万円

申請地域福祉課社会福祉係 ☎⑤2111 ☎276

市内閣府住民税非課税世帯等に対する臨時特別給付金コールセンター ☎0120-526-145 (9:00~20:00)

給付金を装った詐欺にご注意を!!

給付金の「振り込み詐欺」や「個人情報の詐取」に注意してください。自宅などに自治体職員などをかたる不審な電話や郵便があった場合は、市役所や最寄りの警察署に連絡してください。

スポーツコミッションいぶすきは、人口減少対策の一つとして、スポーツ合宿、大会、イベントを誘致・開催することで指宿に訪れる人を増やし、地域交流や地域経済の活性化につなげる取り組みを行っています。
「報告」地域スポーツコミッションとして、スポーツ庁の認定を受け登録されました！

令和4年9月24日(土) いぶすきライオンズクラブ45周年事業 @いぶすきフットボールパーク
「夏祭りだよ!第18回いぶすきワンツーサッカーフェスタ」実施報告

 県内からU-7、U-8合計30チームが参加	 昼休憩時にIBUSUKI.R.Bの協力を実施	 午後は親子サッカーでスタート。子供同様に大人も楽しんでいました
 日本代表サムライブルーバスが登場	 地元事業者などキッチンカーも大盛況	 燃ゆる感動かごしま大会の指宿開催競技
 地域団体が子供達に様々な遊びを提供	 スーパーボールすくいはやりは人気です	 夏祭りならではの型抜きにも挑戦
 水中コイン落としゲームでお菓子GET	 ペットボトルフリップ。投げて立てられる!	 駄菓子がいっぱい! ゲームの景品です
 機械が止まるハプニングがありつつも好天に恵まれ売行きも好調でした	 フリーマーケットの品物は市内チームの保護者の皆様にご協力頂きました	 指宿市と連携協定を結ぶ大塚製菓さまの協賛でポカリスエットを販売
		 ヤギやミニブタなどのえさやり、乗馬体験を実施

ご来場ありがとうございました。多くのボランティアの皆様にご協力頂きました。

設営準備にご協力頂いた
1/fゆらぎボランティアさま
 お弁当にご協力頂いた
そらまめ食堂さま
 チャリティーコーナー、フードコーナーの運営に協力頂いた
指宿商業高等学校サッカー部の部員、マネージャー、顧問の皆さま
 試合のタイムキーパーにご協力頂いた
指宿商業高等学校生徒会の生徒、顧問の皆さま

遊びコーナーのブース出店にご協力頂いた
指宿ライオンズクラブさま
指宿商工会議所青年部さま
一般社団法人指宿青年会議所さま
菜の花商工会青年部さま
住友生命保険相互会社鹿児島支社指宿支部さま
第一生命鹿児島支社指宿営業オフィスさま

☎スポーツコミッションいぶすき事務運営部 ☎1014

人づくり つながりづくり 地域づくり **学校・地域「応援団」** No.8

今和泉小学校で、地域学校協働活動の学校応援団活動として、3年生のそば植え体験学習がありました。当日は小牧老人会の田代和人さん(小牧西)、高峯正幸さん(小牧東)、熊田英昭さん(小牧西)、堀口道夫さん(小牧中)の4人がボランティアとして参加。ボランティアの方が事前に畑に肥料をまいて耕してあり、児童は「まくらかし」という道具を使って畝たてに挑戦し、使ったことがない道具に悪戦苦闘。種まきでは、おわんに入ったそばの種をつまみながら、畝に沿ってまきました。最後に両足で交互に土をかぶせて終了。作業後は、ボランティアの皆さんから絵日記の宿題がありました。何日で芽が出るか、葉は何枚か、など成長の記録をするものです。花が咲いたら虫が来るか、実はいつごろ黒くなるかなども記録するように指導がありました。参加した西森伸さん(細田東後)は「まくらかしが楽しかった。早く育ててそばにして食べたい。」元野煌葵さん(渡瀬)は「種にもいろいろな形や大きさ、色があったので驚いた。」と話しました。



▲「まくらかし」で畝たて ▲みんなで種まき

ボランティアに参加した皆さんに聞きました

【参加のきっかけは?】
 小牧地区の茶いっぺサロンがきっかけ(小牧公民館での地域住民と子どもたちとのふれあい活動)。

【子どもたちに伝えたいこと】
 自分たちも今和泉小学校の卒業生。今和泉校区にはそば作りという素晴らしい伝統がある。児童数が少なくなっているが、少ない中でも後輩に地域や学校の伝統を引き継いでほしい。



左から、田代さん、高峯さん、熊田さん、堀口さん

☎社会教育課社会教育係(ふれあいプラザなのはな館内) ☎1023

観光シリーズ～光を観せて、魅せられて～ vol.90
第40回いぶすき菜の花マラソン大会

いぶすき菜の花マラソン大会が令和5年1月8日(土)の開催予定となっており、今回で40回目を迎えることとなります。第1回大会は、昭和57年1月16日に「指宿温泉マラソン大会」の名称で始まり、参加者は約300名でしたが、今では1万人を超える大会となり、1年で最も早く開催されるマラソン大会として定着しました。

全国各地から訪れたランナーが、黄色い菜の花が満開に咲き誇るコースを駆け抜ける時、大会の代名詞ともいえる、市民の皆さんによる「おもてなし」に毎年癒やされていることと思います。また、沿道での熱い声援をはじめ、地元の特産品を使用した料理の振る舞いなどがランナーの皆さんに元気を与え、人気のマラソン大会になりました。新型コロナウイルス感染症流行の影響を大きく受け、この2年間は延期の選択をせざるを得ないことになりました。しかし、今回は参加者上限を1万人として、3年ぶりに開催することになりました。感染症対策をした上で開催するため、今までと全く同じようには

いきませんが、「withコロナ」でランナーの皆さんに指宿の「おもてなし」を含めて楽しんでいただけるような大会にしなければなりません。そのためには、第40回を迎え、3年ぶりの開催となるいぶすき菜の花マラソン大会を、大会実行委員会を中心に、市も市民の皆様とワンチームで作り上げ、魅力あふれる大会となるよう努めてまいります。



☎観光課観光総務係 ☎2111 ☎322・323

定期シリーズ

健康教室

隠れ貧血ってどんな病気？

テレビで隠れ貧血なる病気を取り上げていました。あまりなじみのない病気です。病院としてあまり使われない言葉です。病院で使う貧血を調べたら、栄養性貧血（鉄欠乏性貧血、ビタミンB12欠乏症貧血、葉酸欠乏性貧血、その他の栄養性貧血）となっていました。

貧血症は、日本人にはわりと多い病気です。一番多いのは鉄欠乏性貧血です。隠れ貧血とは昔からある病名ではなく、最近、アメリカ人に隠れ貧血の人が増えてきたので、分かってきた病気のようにです。

いったい、どんな病気なのかというと、潜在的に鉄が足りない状態で起こる病気です。正しい病名としては、潜在性鉄欠乏症と言われます。アメリカでは20年前よりも貧血の患者さんが増えているそうです。それは多くの食品で鉄の含有量が減っているからだそうです。

元々、貧血がアメリカ人よりも日本人に多い理由は食生活です。肉食を好むアメリカ人は、貧血はそれほど多くありませんでした。赤身のお肉には、鉄分が多いからです。レバーに鉄が多いというのもよく知られた話です。植物系食品では、大豆などの豆類や貝類、海藻などに多く含まれます。しかし、今の食品は昔よりも鉄の含有量が減ってきているようなのです。大豆に含まれる鉄が減っている、おそらくそれを食している牛豚などのお肉の鉄分も減っているのでしょう。アメリカでは今、シリアルなどの食品に鉄を強化する取り組みが成されているそうです。

さて、隠れている貧血とはどういうことか？貧血は、血色素（ヘモグロビン）濃度が低いと診断されます。し

かし、血色素濃度が正常にもかかわらず、体内に鉄が足りていないことがあるのです。随時の鉄(Fe)濃度でも、隠れ貧血の診断は難しいです。(総鉄結合能まで調べれば診断できます)

隠れ貧血の症状は、頭痛、肩こり、耳鳴り、寝坊、^{どうき}動悸、息切れ、食欲不振、便秘・下痢、慢性疲労、うつ症状など多岐にわたります。通常、血色素濃度が正常であれば、貧血とは考えませんでした。隠れ貧血が分かるための項目は、フェリチンという鉄をためてくれる体内にあるタンパク質を調べてみることです。この数字が低いと、体内に鉄が足りていないということになります。

貧血を予防する方法としてよく「バランスの良い食事を取りましょう」「過度なダイエットはやめましょう」とは言いますが、具体的にどうすれば良いか、実行するのは難しいものです。原因が分からない体の不快があるときは、一度、鉄が足りているのか調べてもらえれば良いと思います。



DOCTOR

今月のドクター

指宿医師会

かわばた しろこう

川畑 史朗

指宿医師会
☎2820

健康のまぢ



人権の広場

ちょっと人権について考えてみませんか

Vol.12

今回は「北朝鮮人権侵害問題」がテーマです。

「17人」。この数字は、日本政府が認定した北朝鮮による拉致被害者数です。1970年代から1980年代にかけて起こったこの拉致事件には、平和な日常を過ごしていた人たちが突然巻き込まれました。それは、本人だけでなく、家族や知人の人生を大きく狂わせた痛ましい事件です。2020年には、拉致被害者の横田めぐみさんの父横田滋^{よこたしげ}さんが、娘の帰国を願いながらも、願いがかなわず亡くなりました。

事件発生からおよそ50年がたち、被害者も関係者も高齢化していることから、一刻も早い解決が求められています。

わが国では、12月10日から16日までの1週間を「北朝鮮人権侵害問題啓発週間」として定めています。この週間は「拉致問題は、重大な人権侵害問題である」という国民の認識を深めるとともに、国際社会と連携して、拉致問題の実態解明とその抑止を図ることを目的として制定されました。本市では、庁舎でのパネル展示などを通じて、市民の皆さんに拉致事件の実態を知っていただくとともに、拉致事件が解決し、拉致被害者が一刻も早く家族と再会できるように祈り、周知啓発を行っていきたいと考えています。

☎健康・協働のまぢづくり課 ☎231003



山川高校生が子育て支援体験 みんなで子育てを支える

山川図書館で9月9日、山川高校生が子育て世帯への支援活動を体験しました。市が実施する子育てママ・パパの運動教室で、生活情報科ライフデザインコースの3年生5人が、布遊びや絵本の読み聞かせを行いました。丸岡希菜さん(片野田)と榎園苺さん(二月田)は「乳幼児との接し方が難しく、スタッフの皆さんの対応はとても勉強になった。希望する進路でも子どもと関わるかもしれないので、将来に生かしたい」と話しました。



読み聞かせを行う生徒(右端)

指宿商業高校の生徒が敬老記念品 いつまでも長生きに

成川区民センターで9月14日、指宿商業高校の生徒が敬老の日に合わせて、住民に敬老記念品を贈りました。社会福祉協議会が毎年実施している取り組みで、昨年から市内事業者と広く取引のある株式会社指商に依頼。生徒たちが自らデザインしたトートバッグや茶節セットなどを住民に手渡しました。2年の内村愛菜さんと折尾萌々子さんは「皆さんを思って地元の特産品を中心に厳選した。これから元気で長生きしてほしい」と話しました。



記念品を手渡しする生徒たち

山川小で花苗の引き渡し式 指宿を花いっぱい

燃ゆる感動かごしま国体・かごしま大会の花育てリレーに使用される花苗の引き渡し式が9月7日、山川小学校で行われました。両大会に訪れる人たちを花で歓迎しようとする取り組みで、山川高校生が育てたサルビアやマリーゴールドの苗を、児童らがプランターに植え付けました。同小2年の濱上海斗さん(谷村下)、中村潤さん(中野)は「お兄さん、お姉さんが育てた花を私たちも心を込めて育てて、精いっぱいおもてなしをしたい」と話しました。



高校生と力を合わせて苗を植える児童たち

指宿の健幸レシピが給食に おいしくてひったまがった

令和3年度指TABLEレシピコンテスト小中学生部門でグランプリを獲得した「おいしくて ひったまがったこめし」が9月12日、指宿地域の小学校で給食として提供されました。タコや枝豆などが入ったご飯を考案した魚見小3年の新村希心さん(五郎ヶ岡)は「給食の献立を見て、今日が来るのを楽しみにしていた。受賞できたこともうれしいけど、友達がおいしいと言ってくれたことが、とてもうれしかった」と喜びを語りました。



給食をおいしそうに食べる魚見小の児童たち



焦点距離：1026mm/F：5.6
露出時間：1/320秒/ISO：100

魅力発見
いぶすぎ日和
「祝指宿高校創立100周年」
撮影者：川路泳人、川路大湖
コメント
記念事業の一環で学校から依頼を受け、卒業生である私たちが撮影しました。



時遊館COCCOはしむれで企画展 木佐貫熙氏の作品ここに集結

時遊館COCCOはしむれで10月1日、企画展「指宿が生んだ芸術家木佐貫熙展」のオープニングセレモニーが開催されました。市在住の芸術家である木佐貫熙さん(玉利)に焦点を当て、指宿の芸術文化に着目した企画展。令和5年3月12日まで開催されます。来場した谷美之さん(田之畑)は、「木佐貫先生からは西指宿中学校時代に美術クラブで指導を受けていた。素晴らしい展示作品を通してその半生を知り、すごい人なんだと改めて驚いた」と話しました。



木佐貫さん(前列中央)とセレモニーに参加した皆さん

川尻小で芸術活動 ミュージカルに初挑戦

川尻小学校で9月30日、ミュージカル体験が行われました。芸術鑑賞や体験を通し、子どもたちが芸術に触れ、関心を深めてもらうとする文化庁の事業を活用して同校が企画。県内を拠点に活動する劇団ニライスタジオの団員が講師となり、ミュージカル「おおきなかぶ」を保護者らに披露しました。2年の野元琉唯さん(川尻東)は「練習時間も短くて、緊張したけど良かったです。いつかは他の演目にも挑戦してみたい」と感想を話しました。



プロからの指導を受ける児童たち

古民家店舗がデザイン賞 空き家で地域活性へ

カフェデザインアワード2022に、古民家カフェ「豆屋十六」が選ばれ、店主の下吉龍一さん(丈六)と施工した有限会社協進建設の上久保芳雄代表取締役が9月26日、市長に報告に訪れました。優れた店舗デザインを表彰する賞で、全国62店舗が参加。築100年超の木造家屋を生かしたデザインが評価されました。下吉さんは「懐かしくて落ち着くとお客さまからも好評。何か始めたい人など、ぜひ空き家を活用し、指宿全体に輪が広がれば」と話しました。



下吉さん(前列)と上久保代表取締役(後列左)

認知症の研修会が開催 同じ目線で寄り添って

認知症の理解を深める研修会が9月20日、ふれあいプラザなのはな館で開催されました。アルツハイマー月間に合わせた取り組みで、市内の医療機関や介護事業所の職員が認知症の人への声掛けのこつなどを、寸劇を盛り込みながら紹介し、指宿民生委員・児童委員協議会高齢者福祉部会の13人が模擬体験しました。有村イツ子さん(大当)は「親族が認知症になった経験者。今日の内容を当時から知っていたら。若い世代も研修を受けて」と話しました。



声掛けの模擬体験を行う参加者

フリーランスの交流イベントが開催 多種多様な働き方で

IBUSUKI Freelance Cafe 2022が10月8日、市民会館で開催されました。特定の企業や団体に所属せず、個人で多彩な仕事を行う働き方を指すフリーランス。その支援や誘致を目指す市の取り組みの一環で初めて開催され、市内外から24人が参加し、フリーランスならではの魅力や悩みなどを共有しました。腸の活動を促進し健康を目指す活動を行う堀彩美さんは「参加者同志で共通する話題も多く、つながりを持つ良い機会になった」と話しました。



それぞれの活動を紹介する参加者ら

防犯関連の書籍を寄贈 防犯の知識を身につけて

開聞小学校で10月5日、防犯に関する書籍の贈呈式が行われました。子どもたちに防犯の意識を高めてもらうと指宿地区防犯協会が実施している取り組みの一環。56冊の本が市内の全小学校へ贈られました。本を手渡された図書委員で6年の堀敦仁さん(西元)、入野心大さん(荒田)、住吉茜さん(西開聞)は「防災のしくみについて本で学んで、災害から身を守りたい。学んだことを友達や家族にも教えてあげたい」と話しました。



贈られた本を手にする堀さん、入野さん、住吉さん(前列左から)

開聞地域の芸能を学ぶ 地域芸能を受け継ぐ

いぶ好き「ふるさと学」が9月29日、開聞総合体育館で開催されました。開聞地域の小中学生に地域の伝統芸能に親んでもらおうと、毎年実施している授業。小学5年から中学1年の子どもたちが、保存会会員などの地域住民から指導を受け、練習の成果を発表しました。入野物袋琉球人踊りを体験した開聞中1年の吉田夕芽さん(脇)は「みんなで円になる場面が難しかったけど、本番ではうまくできた。開聞の芸能を引き継いでいきたい」と話しました。



練習の成果を披露する児童たち

山川高校で勤労感謝祭 おいしいお肉に感謝

山川高校で9月29日、県内産黒毛和牛肉の提供が行われました。生徒に農畜産物をはじめとする食料への感謝や共食の楽しさを感じてもらおうと、毎年開催する勤労感謝祭の一環。10月に開催された第12回全国和牛能力共進会へ向けて気運を高めようと、園芸工学・農業経済科の生徒が調理した牛丼を、生活情報科の生徒が配りました。2年の下川優花さん(谷村)は「味付けの調整が難しかったけど、感謝の気持ちで調理した」と話しました。



牛丼を受け取る生徒たち



サザンクロス S☆UTHERN CROSSが指宿観光大使に就任 ご当地アイドルの力で観光振興

鹿児島のアイドルグループS☆UTHERN CROSSが8月11日、指宿観光大使に就任し、10月17日に市長から委嘱状が手渡されました。ご当地アイドル日本一に輝いた実績を持ち、市スポーツ・文化交流大使も務めた同グループに、より一層、市をPRしてもらおうと委嘱。メンバーは「砂むし温泉や長崎鼻など、指宿市には大きな魅力があると思う。たくさんの魅力を余すことなくライブなどを通じて発信していきたい」と意気込みを語りました。



観光大使に就任したS☆UTHERN CROSS

第65回開聞ほぜ相撲大会 境内ににぎわいが再び

第65回開聞ほぜ相撲大会が10月16日、枚聞神社境内で開催されました。新型コロナウイルス感染症の影響により、3年ぶりとなった伝統行事。開聞地域の小学校から中学校までの男女24名が6部門に分かれて熱戦を繰り広げ、久しぶりに境内ににぎわいが戻りました。中学校の部で優勝した開聞中3年の永吉崇人さん(上手)は「練習する時間が少なく、強敵が多い中、優勝することができて良かった」と話しました。



豪快にぶつかり合う中学生

うそ電話詐欺被害防止キャンペーン 温泉仲間で防犯を

レジャーセンターかいもんで10月13日、うそ電話詐欺被害防止キャンペーンが行われました。全国地域安全運動期間に合わせ、指宿警察署と指宿地区防犯協会が企画。開聞地域の地域安全モニターなど11人が啓発チラシや関連グッズの配布を行いました。利用者は「電話番号を表示される電話機を使用して、知らない番号は出ないように対策している。温泉は情報を共有できる場所なので、知り合い同士で注意喚起し、気をつけていきたい」と話しました。



利用者へチラシ配りを行う地域安全モニターの皆さん

西指宿中学校でリモート授業 宝暦治水から始まる絆の交流

西指宿中学校で10月12日と11月15日、岐阜県中津川市立坂下中学校の3年生とのリモート授業が行われました。鹿児島県と姉妹県の岐阜県との教員人材交流をきっかけに実現したものです。西指宿中学校19名、坂下中学校60名が、画面越しに自己紹介や、町の紹介をし合うなど、楽しく交流しました。日高暁斗さん(池崎)は「緊張したけど、遠いところに住む中学生と交流ができて良い経験になった。明るく交流することができた」と話しました。



お互いに自己紹介をする生徒

シルバー人材センターが芋掘り体験会 生まれ育った地元への恩返し

市シルバー人材センターによる芋掘り体験会が10月21日に開催されました。3年目の開催となった今回もしらゆき保育園の園児が参加。0歳～2歳の4人の園児が、自分の顔くらい大きなサツマイモを一生懸命収穫しました。同会の福留康弘理事長は「芋掘りを体験しない子どもも増えている。地元へ恩返しの意味も込めて体験させることができ良かった」と話しました。収穫したサツマイモは指宿庁舎敷地内「地場産野菜」で販売予定。



収穫した芋と園児たち

池田湖畔で菜の花の植栽 たくさんの菜の花でおもてなし

池田湖畔の花壇で10月21日、菜の花の植栽が行われました。菜の花による景観づくりを行い、観光客へのおもてなしや菜の花のまち指宿をPRしようといぶすき広域観光推進協議会が毎年実施しているもの。慈光保育園と池田保育園の園児や地域住民が種をまきました。池田保育園の久保颯真さん(中浜)は「初めて種まきをしてとても楽しかった。いっぱい菜の花が咲いた時に、また遊びに来るのがとっても楽しみ」と話しました。



種まきを行う園児ら

市シルバー人材センターが清掃活動 すてきな海岸をいつまでも

市シルバー人材センターの会員らが10月15日、魚見港海岸の清掃を行いました。毎年、同日の「シルバーの日」に合わせて清掃活動を行っているもので、35名の会員らが参加。約1時間の清掃作業を行い、海岸に流れ着いた流木やごみを拾いました。参加した安藤鈴子さん(田良)は「朝からみんなで活動して、海岸がきれいになって気持ちが良い。指宿は景観がすてきで大好きな場所。これからも元気に活動に参加したい」と話しました。



清掃作業に取り組む会員ら

秋の農作業事故ゼロ運動 トラクターパレードで事故防止へ

10月14日、指宿市農業機械士会によるトラクターパレードが行われました。9月から10月の「秋の農作業事故ゼロ運動」の実施期間に合わせ、農作業車などによる農作業事故の未然防止・安全対策の周知徹底呼び掛けのもの。トラクター8台がJAいぶすき小川購買店舗を出発し、徳光神社付近やヘルシーランドを通りながら農作業事故防止を呼び掛けました。東泰幸会長は「毎年恒例となったトラクターでのパレードが事故防止につながってほしい」と話しました。



トラクターで事故防止を呼び掛ける会員



給食食材の納入業者
令和5年度学校給食用の食
材納入業者を募集します。
▼申込資格/市学校給食セン
ターで使用する食材の数量
を納入できること
▼納入食材/肉・青果類・
魚・干物・冷凍食品など
▼申込方法/指定願書(指
宿・山川学校給食センター
に設置)、営業許可証の写
し、納税証明書などを持参
▼納入場所/指宿・山川学校
給食センター(2カ所)
▼申込締切/1月20日(金)16時
まで
▼その他/毎月または別期ご

募集
給食食材の納入業者

知
しつとく
より楽しく
より暮らしやすく
まちの情報探し。

市役所各庁舎のご案内
指宿市役所 指宿庁舎 ☎0993-22-2111
山川庁舎 ☎0993-34-1111
開聞庁舎 ☎0993-32-3111

おはよしの参加者募集
指宿温泉祭などで、篠笛や
太鼓を演奏するおはよしの参
加者を募集します。月2回程
度の練習を予定。参加料は不
要で、未経験者も大歓迎です。
▼申込資格/市内に住む60歳
以下の健康な人
※準中型自動車免許取得者
(AT車限定不可)
▼勤務内容/市道・河川の草
払いや路面補修、台風後の
片付けなど
▼休日/①②③・年末年始
※休日出勤あり
▼勤務時間/8時30分～17時
▼福利厚生/社会保険、労災
保険あり
▼申込方法/履歴書(写真添
付)を持参か郵送
▼申込締切日/12月16日(金)
▼採用予定日/令和5年1月
1日(日)
▼問合せ先/指宿市東10709番地
1
指宿温泉まちづくり公社
☎270088

道路管理の現業職員
この競争入札により納入す
る業者を決定します
▼申込資格/市内に住む60歳
以下の健康な人
※準中型自動車免許取得者
(AT車限定不可)
▼勤務内容/市道・河川の草
払いや路面補修、台風後の
片付けなど
▼休日/①②③・年末年始
※休日出勤あり
▼勤務時間/8時30分～17時
▼福利厚生/社会保険、労災
保険あり
▼申込方法/履歴書(写真添
付)を持参か郵送
▼申込締切日/12月16日(金)
▼採用予定日/令和5年1月
1日(日)
▼問合せ先/指宿市東10709番地
1
指宿温泉まちづくり公社
☎270088

**指宿市デジタルを活用
した共創の場づくり事業**
①「これからの指宿におけるD
X推進」～DX時代における
地域課題への向き合い方～
日時/12月16日(金)18時30分
～20時30分
▼内容/県内におけるDX推
進事例や課題、最新技術の
動向、今後の展望などを通
して、指宿におけるDX推
進のヒントを得る講座です
▼講師/久永忠範氏(株)フォ
ーエバー代表取締役)

**指宿市デジタルを活用
した共創の場づくり事業**
①「これからの指宿におけるD
X推進」～DX時代における
地域課題への向き合い方～
日時/12月16日(金)18時30分
～20時30分
▼内容/県内におけるDX推
進事例や課題、最新技術の
動向、今後の展望などを通
して、指宿におけるDX推
進のヒントを得る講座です
▼講師/久永忠範氏(株)フォ
ーエバー代表取締役)

市長に手紙を出す月間
「指宿をこんなまちにした
い」「ここを改善してほしい」
など、市長に伝えたいご意
見・ご要望を何でもお寄せく
ださい。

**指宿市伝統文化フェスティ
バル開催に伴う出店募集**
詳しい募集内容は市ホーム
ページをご覧ください。
▼出店日時/1月29日(日)
10時～15時
▼場所/指宿市民会館前広場
▼申込/歴史文化課文化財係
☎235100

**指宿市伝統文化フェスティ
バル開催に伴う出店募集**
詳しい募集内容は市ホーム
ページをご覧ください。
▼出店日時/1月29日(日)
10時～15時
▼場所/指宿市民会館前広場
▼申込/歴史文化課文化財係
☎235100

～ホットウインターサービス期間～
砂むし会館「砂楽」砂むし入浴割引券
有効期間 令和4年12月15日(木)～23日(金)
◎砂むし入浴大人610円(浴衣代込)、浴場のみ大人310円で入浴可
※どちらの入浴をするか受付でお申し付けください。
◎タオル代は別料金。◎本券1枚で5人まで利用可。
◎割引券は原本に限り、他の割引料金との併用はできません。
※朝夕や土・日は混雑が予想されます。
※時間に余裕を持ってお越しください。
※受付時間/8:30～20:30
(平日12:00～13:00を除く)
砂むし会館「砂楽」 ☎23900

指宿市長公室秘書広報係
指宿市長 打越あかし 行
きりとり線

指宿商業高校へ感謝状 おもてなしの心、引き継がれ

指宿商業高校で10月24日、JR九州からの感謝状贈呈式がありました。同校のICP(指宿茶いっぺプロジェクト)班による観光特急「指宿のたまたま箱」の乗客へのおもてなし活動など、これまでの取り組みが評価され、贈られたもの。同社鹿児島支社の前田秀作副支社長から3年の嶽真嘉さんと福永朋花さん(柳田)へ、感謝状が手渡されました。感謝状の贈呈は平成24年、平成26年に続き3回目になります。



前田副支社長(左端)から感謝状を受け取った嶽さん(左から2人目)と福永さん(左から3人目)

山川高校スメ体験プログラム 自作の野菜でおもてなし

山川高校によるスメ体験プログラムが10月22日、鰻のスメ広場で開催されました。生徒が育てた野菜をスメで調理し、食べてもらおうと同校が企画。14名の生徒がスメで調理された野菜をはじめ、抹茶や茶節などを振る舞い、訪れた皆さんをもてなし、体験者は地熱を感じながら、独特の風味を楽しみました。3年の福留蓮人さん(小川東)は「皆さんの喜ぶ顔を見ることができて良かった。学校の伝統行事になるよう、これからも続けていきたい」と話しました。



スメで調理された料理でもてなす生徒

JR九州ウォーキングが開催 秋の指宿路を音楽と共に

JR九州ウォーキングin指宿が10月29日に開催されました。九州各駅を拠点にウォーキングを楽しんでもらおうとJR九州が毎年開催するイベント。「音楽と共に!のびのび指宿ウォーキング」と題し、約100人の参加者が鹿児島国際大学音楽学科の学生による演奏を楽しみながら、指宿駅から約6Kmのコースを楽しみました。鹿児島市からの参加者は「指宿は温泉やおもてなしが素晴らしい。指宿で開催された時は、ぜひまた参加したい」と話しました。



学生によるオペラを楽しみながらウォーキングを満喫する参加者

パッションフルーツジャム完成発表会 情熱詰まった自信作

山川高校で10月26日、パッションフルーツジャム完成発表会が行われました。約10年ぶりの新作発表となった同校独自ブランドの「E味シリーズ」。市内の生産者や市、企業と連携し、規格外品を使用することで食品ロス軽減にも貢献。パッションフルーツ生産拡大も期待されます。食品製造を学ぶ2年の濱田健心さん(春)は「全ての人においしく食べてほしいと願いを込めた。イチゴ・スモモジャムより人気が出てほしい」と話しました。



新作の「E味シリーズ」を発表した生徒

子育てサポーター養成講座

家庭教育力の向上のため、子育てサポーターの養成を行っています。講座を受講して、地域で子育て支援のボランティアをしてみませんか。

日	時	内容
1月10日	13:30~16:30	2回に渡り、講座を受講していただきます。詳細は、申込者へ申込みを郵送します。
1月17日	13:30~16:30	

- 場所／ふれあいプラザなのはな館
- 受講料／無料
- 定員／20人程度
- 申込方法／電話、FAX、二次元コード
- 申込締切日／12月19日
- その他
 - 過去の受講者も再受講可
 - 無料託児あり



申込み
申込先
社会教育課社会教育係
（ふれあいプラザなのはな館内） ☎1023

高校生向け企業ガイダンスの加企業を募集

開催日／令和5年3月14日（13時～16時30分予定）
場所／開閉総合体育館
内容／市内の高等学校2年生を対象に個別ブースで説明会を行います
※面接や試験などはできません。

- 募集数／50社程度
- 市内に本社、支社、営業所を有すること。
- ※応募企業が多数となった場合、先着順により参加企業を決定します。
- 申込書／市ホームページまたは商工水産課窓口にて設置
- 申込方法／直接、郵送、またはFAX、メール
- 申込締切日／12月27日
- 申込先 商工水産課商工運輸係 ☎313F ☎4987

お知らせ
フリーなんきゅう
ドック運休

山川・根占航路フリーなんきゅうは、ドックのため運休

忘れていませんか？
年に1度の健康診査

特定健診などの受診料は無料です。特定健診などの受診で生活習慣病の早期発見・早期治療につながり、医療費の抑制が期待できます。医療費の増加傾向が続くと、国民健康保険税の見直しを検討しなければなりません。ぜひ、健診を受診して、自分の健康づくりと医療費の節約にお役立てください。

- 対象 40歳～74歳の国民健康保険加入者
- 長寿健診 後期高齢者医療保険加入者
- 一般健診 40歳以上の生活保護受給者
- 内容／問診、身体計測、血圧測定、検尿、採血、心電図
- 分かる病気の兆候 糖尿病、肝機能障害、脂質異常症、動脈硬化症、高血圧症、腎機能低下など
- 受診場所／受診券に記載の指定医療機関
- 受診方法と流れ ① 指定医療機関の中から希望

- 受診日時に保険証（国保・後期高齢の方のみ）と受診券、質問票を持って受診先へ行きます（健診に係る目安の時間は約1時間前後ですが、混雑状況により異なります）
- ③ 結果と一緒に健康づくりに役立つ「情報提供」が行われます
- ④ 健診の結果、メタボリックシンドロームや生活習慣病を発症する危険性がある方には、個別の指導（特定保健指導）が行われます
- その他
 - 受診券は再発行できませんので、ご相談ください
 - 定期的に病院受診されている方、かかりつけ医にご相談の上「情報提供票」を提出ください
 - ※「情報提供票」は、指定医療機関窓口にも用意しています。



休します。
運休日／11月30日～12月6日（予定）

議定会開催について
11月29日に開会した令和4年第4回市議定例会の日程は次のとおりです。
なお、議会の傍聴については、新型コロナウイルス感染症対策のため、入場を制限する場合があります。

期日	予定
11月29日	本会議（招集、会期の決定、議案の上程など）
12月2日	委員会（総務水道委員会）
5日	委員会（文教厚生委員会）
6日	委員会（産業建設委員会）
15日	本会議（一般質問）
16日	本会議（一般質問）
19日	本会議（一般質問）
23日	本会議（委員長報告・表決など）

※日程を変更することがあります。ご了承ください。
本会議（議場）、委員会（議場）

鬼火焚きの届け出

鬼火焚きは「野焼き禁止の例外行為」として認められていますが、指宿南九州消防組合火災予防条例により、火災とまぎらわしい煙などを発生するおそれのある行為として届け出が必要となります。鬼火焚きを行う一週間前には最寄りの消防署や分遣所へ届け出てください。

- 鬼火焚きを行う場所は建物や山林などから十分な距離をとって行ってください
- 火災に備えて消火器や消火栓ホースなどを準備してください
- 風の強い時などは延期または中止の判断をしてください
- 焼却が終わったら、水をかけるなど、確実に消火してからその場を離れてください
- 届出様式 指宿南九州消防組合ホームページまたは消防署・分遣所にて入手し、記入の上最寄りの消防署・分遣所に提出
- 消防署 山川・開閉分遣所 ☎0119

募集
お知らせ

員控室
議定会中継（本会議のみ）
指宿庁舎1階ロビー、3階大会議室
山川庁舎市民のひろば
開閉庁舎会議室
インターネット中継（市ホームページ）

鹿兒島レッドリボン月間HIV検査
エイズに対する理解を深めるため、11月16日～12月15日までを「鹿兒島レッドリボン月間」と定め、HIV検査を実施します。匿名で受診できます。

- 日時／12月1日（17時～19時）
- 場所／指宿保健所
- 内容／HIV即日検査（スクリーニング検査）
- 検査料／無料
- ※前日までに予約が必要です。
- 予問 指宿保健所保健係 ☎3854



肺がん・結核レントゲン
検診（脱漏検診）

市では、6～7月に実施した肺がん・結核レントゲン検診を受けられなかった人へ、脱漏検診を実施します。肺がんは、日本人の死亡原因で常に上位に入り、近年増加している傾向があります。結核も過去の疾病と忘れがちですが、今でも多くの死亡者が出ている疾病です。どちらの疾病も早期の発見と適切な治療が重要です。

- 対象者には、11月中旬に受診票を送付いたしますので、年に一度の検診を必ず受診しましょう。
- 日程 12月16日（開閉山川地域） 12月17日（指宿地域）
- 肺がん検診 令和5年3月31日時点で40歳以上の人
- 結核レントゲン検診 令和5年3月31日時点で65歳以上の人
- 検診料／無料
- 健康増進課地域保健係（宿保健センター内） ☎290
- 市民福祉課健康福祉係 ☎1113
- 市民福祉課健康福祉係 ☎122

消費生活センターの
ワンポイントアドバイス

テレビショッピングで「1週間以内は返品可能」とうたっていたマッサージチェアを購入した。うまく使えないため、返品を申し出たが「通電した商品は返品できない、テレビ画面でも表示している」と言われた。番組を録画していたので、確認したところ、最後に小さな文字で表示されていたが気付かなかった。使えないと使い心地は分からない。返品したい。

- 事例 テレビショッピングで「1週間以内は返品可能」とうたっていたマッサージチェアを購入した。うまく使えないため、返品を申し出たが「通電した商品は返品できない、テレビ画面でも表示している」と言われた。番組を録画していたので、確認したところ、最後に小さな文字で表示されていたが気付かなかった。使えないと使い心地は分からない。返品したい。
- 〇解説 テレビショッピングでは、番組内で「返品可能」と紹介されていても「未开封、未通電に限る」など、さまざまな条件が付いていることがあります
- 番組内では重要事項の表示が小さかったり、表示時間が短かったりすることもあります。商品の印象や価格のお得感がかりに気を取られず、冷静に判断すること

テレビショッピングなどの通信販売には、クーリングオフ制度はなく、返品については事業者の定められたルールに従うことになります。電話で注文する際には、改めて、オペレーターに返品条件などをしっかり確認しましょう

困ったときは、すぐに消費生活センターに相談しましょう。

指宿市消費生活センター（商工水産課内）
☎2334（直通）
☎188（局番なし）
※身近な消費生活相談窓口（市町村や県など）につながります。

年末年始の交通事故防止運動

▼スローガン／年末年始 マナーアップで 事故防止
▼期間／12月10日④～令和5年1月10日④
▼運動の重点
・早朝、夕暮れ時、夜間における交通事故防止
・飲酒運転などの危険運転の防止
※年末年始は、飲酒の機会が多くなります。「飲酒運転はしない。させない。」を徹底してください
・全ての座席のシートベルトとチャイルドシート、自転車利用時のヘルメット着用徹底
☎21111内152
問 危機管理課安全安心対策係



インフルエンザ対策

ワクチン接種は、発病の可能性を下げ、発病時の重症化を防ぎます。流行前にワクチンを接種するなど、十分な対策を行いましょ。
※9月下旬に予診票を送付しています。
ミツバチの飼育は、1月末までに県に届け出が必要です。蜜の採取や越冬のために巣箱を移動する場合は2カ月前までに申請してください。
問 県南薩地域振興局農政普及課畜産振興係
☎099315211345

安いで豊かな老後を 農業者年金

国民年金に上乗せできる農業者のための年金制度です。
▼対象／年間60日以上農業に従事する、60歳未満の国民年金第1号被保険者
※農地を持たない農業者、農業に従事する家族も加入できます。また、国民年金の任意加入者であれば、60歳以上65歳未満の方も加入できます。
※国民年金の納付免除者は除きます。また、国民年金基金や個人型確定拠出年金(イデコ)との重複加入はできません。
▼保険料／月額2万円～6万7千円(加入者が選択)
※35歳未満で要件を満たす方は月額1万円から加入可。

12月は地球温暖化防止月間

冬季は暖房器具などの使用が増えます。エネルギー消費を抑える取り組みに協力してください。
▼取り組みの例
・エアコンでの暖房は、カーテン、ドアを閉めて暖房範囲を小さくし、温度設定を控えめにする(目安20℃)
・こたつや電気カーペットなどの部分暖房を活用する
※インフルエンザワクチンと、新型コロナウイルスとの同時接種が可能となっています。
▼主な対策
・流行前にワクチン接種する
・マスク着用で感染・拡散を防ぐ
・外出後は流水やせっけんなどで手を洗う
・適度な湿度で気道粘膜の機能を保つ
・十分な休養、バランスの良い食事を心掛ける
・人混みを避ける
問 健康増進課地域保健係(指宿保健センター内)
☎290



給付期間／原則65歳～終身

※年金は80歳まで保証します。80歳前に亡くなった場合でも、残りの年金額に相当する額を遺族に支給します。
※令和4年4月から、年金の支給開始時期を自身で選択できるようにになりました。(農業者老齢年金の場合、65歳以上75歳未満の間)
▼その他
・納めた保険料は、社会保険料控除の対象
・受給した年金は、税制上の「公的年金等控除」の対象
保険料の補助制度があります
▼対象
・認定農業者かつ青色申告者
・右記の人と家族経営協定を結んだ配偶者や後継者など
▼保険料／月額2万円(固定)
▼補助額／各種条件で、2割から5割の範囲
▼加入者負担／2万円から補助額を差し引いた金額
▼加入要件／20年以上の納付が見込まれること、農業所得が900万円以下であることなど
※詳しくは問い合わせください。
問 農業委員会事務局農地総務係(いぶすき農業支援センター内) ☎721

償却資産は申告を

●重ね着や湯たんば、膝掛けを活用する
●調理は圧力鍋などを使い、時間を短縮する。電気ポットや炊飯器の保温時間が長くないようにする
●ヒーター付き便座は、使わないときはふたを閉める
●発進時のゆっくり運転などエコドライブを心掛ける
問 環境政策課環境政策係
☎242
償却資産は、所有者による毎年の申告が法律によって義務付けられています。
令和5年1月1日時点で、市内に償却資産を所有している全ての人は、令和5年1月31日④までに申告書を提出してください。
※正当な事由がなく申告しないときは過料が科される場合があります。
▼償却資産とは
会社や個人が事業のために所有している土地・建物以外の資産です。構築物、機械および装置、船舶、車両および運搬具、工具・器具および備品などがあります。耐用年数が過ぎた資産であっても、現在も使用している資産は申告してください。

太陽光発電設備

太陽光発電設備は、規模により固定資産税(償却資産)の対象となります。また、太陽光発電設備の設置により、土地の課税地目が変更になる場合があります。申告時は、必ず設置場所を記入してください。
▼対象設備
・個人(住宅用)の場合10kW以上の発電設備
・法人・個人事業主の場合全ての発電設備
※事業用と住宅用の両方で使う場合、全てが事業用となり、申告の対象になります。
▼申告書類
前年度に申告した人は12月中に申告書類を送ります。お手元に届かない場合は、市ホームページからダウンロードするか、お問い合わせください。
固定資産税は、毎年1月1日現在の土地・家屋・償却資産の所有者に課税されます。令和4年中、家屋の所有状況に変更があった場合は届け出をしてください。
▼届け出の対象となる例
・建物を取り壊したとき
・建物を売買・相続・贈与などしたとき

太陽光発電設備を設置した土地の固定資産税について

太陽光発電設備が設置された土地または設置予定の土地については、現況を確認して課税地目を「雑種地」(宅地比準の70%)として評価します。家屋の屋根に設置した場合は、もともと「宅地」として課税されているため、「雑種地」の評価とはなりません。土地の所有者と太陽光発電設備の所有者が異なる場合でも、太陽光発電設備が設置されていれば、「雑種地」として土地の評価を行い、土地の所有者に課税されます。また、登記地目・課税地目が「山林」や「田」「畑」などの土地へ太陽光発電設備を設置した場合、課税地目を「雑種地」へ変更します。翌年度から税額が上昇する場合があります。
※法務局で所有権移転・滅失登記済みの場合は不要です。
問 税務課固定資産税家屋係
☎228・229

令和4年度 第1回当選者決定 健幸
健康づくりに取り組み、ポイントをためて応募すると、抽選で賞品が当たる健幸マイレージ。第1回の抽選を実施し、応募総数10,266口(健康診断など含む)の中から150人が当選しました。(当選賞品は10月末までにお届け済みです)
▶一般の部
商品券(3千円) 土岩 裕子さん(南十町) 前田 ノリ子さん(大石)
特産品詰め合わせセット 牧元 進さん(湯之里) 富田 美智子さん(池崎) 菅 京子さん(麓上) 他2名
商品券(2千円) 中崎 滉弥さん(迫北下) 迫 隆さん(五郎ヶ岡) 上蘭 久子さん(天神下) 他5名
木原 マリ子さん(丈六) 大迫 サヨ子さん(中村)
商品券(1千五百円) 中村 のり子さん(松原田) 渡邊 加代子さん(五郎ヶ岡) 前山 律子さん(宮) 他8名
吉元 優子さん(摺ヶ浜南) 高杉 純博さん(浜東) マエムラ 代桜子さん(松原田)
和田 迫 チエ子さん(中)
商品券(1千円) 脇田 美津子さん(湯之里) 新小田 正剛さん(中小路) 今村 多喜子さん(田中)
山本 カズ子さん(弥次ヶ湯) 上川路 百合子さん(宮ヶ浜) 櫻井 末男さん(今村)
木村 太祐さん(湊南) 山下 聡志さん(大牟礼東) 市山 政時さん(寺)
坂元 恵美さん(物袋) 下吉 初さん(下吉) 濱田 トシ子さん(西村)
松山 スミエさん(小牧中) 浮辺 富子さん(西) 中島 恵美子さん(中野) 他102名
▶子どもの部/図書カード(3千円) 増永 瀧太さん(道下上)
▶次回応募締切日/2月28日④必着 ※次回抽選予定日は3月7日④です。多数の応募をお待ちしています。
問 健幸・協働のまちづくり課(ふれあいプラザなのはな館内) ☎1003

お知らせ

お知らせ

自宅でも楽々「e-Tax」

現在、税務署では、確定申告会場に赴くことなく「自宅からe-Taxによる申告」を推進しています。
例年、2月16日から3月15日にかけて開設している確定申告相談会場は、多くの納税者が来場し、大変混雑している状況です。e-Taxの利用で、長時間待つことなく、自宅からスムーズに確定申告することが出来ます。
ぜひ、令和4年分の所得税および復興特別所得税の確定申告は、スマートフォンなどを利用したe-Taxをご利用ください。
スマートフォンからのe-Taxの詳細はこちらから確認できます。



スマホからのe-Tax

電子納税証明書の利用拡大について
お手持ちのパソコンからe-Taxを利用して、電子納税証明書(PDFファイル形式)のオンライン請求を行うことができます。税務署に向くことなく、簡単な操作で

12月4日～10日は人権週間です

請求から受取までの手続きを行うことが可能です。
また、9月から、お手持ちのスマートフォンやタブレット端末からもオンライン請求ができるようになりました。
ぜひ、電子証明書のオンライン請求をご利用ください。
電子納税証明書についての詳細はこちらから確認できます。



納税証明書のオンライン請求

マイナンバーカードの取得について

自宅からe-Taxをするためには、「マイナンバーカード」が必要です。
マイナンバーカードは、e-Taxに利用するだけでなく、健康保険証としても利用することができます。
ぜひ、この機会にマイナンバーカードの取得をお願いします。
マイナンバーカードの詳細はこちらから確認できます。



マイナンバーカード

国税務課市民税係
221・222・223

12月3日～9日は障害者週間

障害者が利用できる制度をご紹介します。
重度心身障害者医療費助成制度
病院などで診療を受けたときの、医療保険適用自己負担分を助成します。
特別障害者・障害児福祉手当
在宅で重度の障害があり、常に特別な介護が必要な人に支給します。
心身障害者扶養共済制度
障害者の保護者が生存中に掛け金を納付し、保護者が死亡した場合などに、障害者に終身年金を支給する任意の制度です。

補装具費の支給

車いすや義肢、補聴器などの購入や、修理の費用を支給します。
各種割引の例
・交通機関などの運賃割引
・有料道路交通料金の割引
・自動車税などの減免
・NHK受信料の免除
※障害の種類や程度で、利用できる制度が異なります。
身体・聴覚障害者マーク
身体・聴覚障害で、運転免許に条件がある人が運転する車に表示します。このマークを見たら、思いやり運転を心がけましょう。



マイナンバーカードを作りたけど、申請が難しい... そんなあなたをサポートするために～休日・時間外窓口を実施中～

日時/12月8日(木)17:15～19:00
12月11日(日)8:30～12:00(指宿庁舎のみ)
12月25日(日)8:30～12:00
場所/指宿庁舎・山川庁舎・開聞庁舎
取り扱い手続き/申請、受け取り、更新、暗証番号再設定など
持ってくる物
申請 通知カード、運転免許証、健康保険証
※準備できない場合は問い合わせてください。
カードの申請から受け取りまで、1カ月～1カ月半程度かかります。
受け取り 交付通知書(ハガキ)に記載されていますので必ず確認してください。
更新・暗証番号再設定
マイナンバーカード、電子証明書の暗証番号



市の交付率は46.18%(R4.10.31現在)。申請用の顔写真撮影が無料できます。

指市民課マイナンバー推進係内216、217
山市民福祉課市民税務係内122
開市民福祉課市民税務係内130、132

12月4日～10日は人権週間です

人権とは、全ての人が自分らしく幸せに生きる権利です。人権週間は、昭和23年(1948)12月10日国際連合総会で世界人権宣言を採択されたことを記念し、昭和24年(1949)に定められたものです。この週間に機に、困り事があれば、気軽に相談してください。

電話相談窓口

鹿児島地方支務局知覧支局
0993832208
みんなの人権110番
05700003110
子どもの人権110番
0120007110
女性の人権ホットライン
0570070810
時間/8時30分～17時15分
(土曜を除く)
※子どもの人権110番以外の通話料は、相談者負担です。
健康・協働のまちづくり課
協働推進係(ふれあいプラザなのはな館内)
01003



耳マーク

耳の聞こえが不自由なことを表すマーク。このマークを掲示したり指し示したりする人には、筆談や大きな声でゆっくり話すなど、配慮しましょう。



ヘルプカード・ヘルプマーク

外見から分からなくても援助や配慮を必要としている人が、援助を受けやすくなるよう作成されたカード・マークです。



地域福祉課障害福祉係
内274・275

催し

フラワーパークかごしま
イルミネーション
日時/12月10日(土)～令和5年1月2日(日)17時～21時
シンクラメン展
日時/12月10日(土)～令和5年1月8日(日)9時～17時(イルミネーション期間は21時まで)
場所/屋内庭園
アートフラワー作品展
日時/12月10日(土)～令和5

お知らせ

子育て世帯生活支援特別給付金の申請は令和5年2月28日まで

申請がまだお済みでない人は、お早めに申請してください。
※すでに受給した人は申請できません。
ひとり親世帯以外
「給付要件確認フローチャート」により、給付金の対象になるかをご確認ください。
給付額
児童1人当たり一律5万円
申請方法
窓口および電話にてお問い合わせください。
申請期限を過ぎてからの申請は受け付けられませんので、ご注意ください。
申請地域福祉課ごも相談係
内273 山市民福祉課健康福祉係内1113 開市民福祉課健康福祉係内122

給付要件確認フローチャート

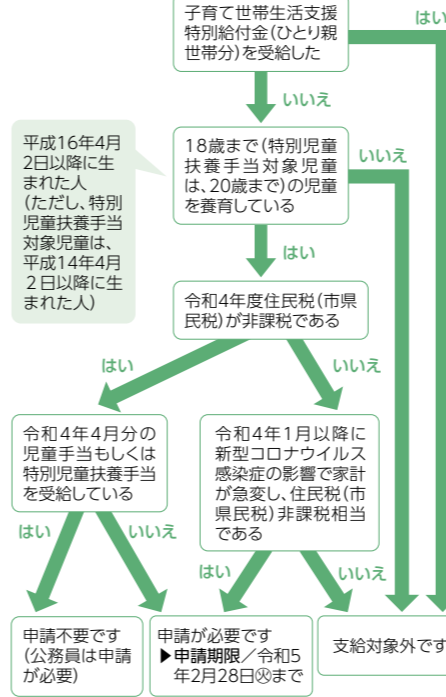

年1月9日(日)9時～17時(イルミネーション期間は21時まで)
場所/ギヤラリー
主宰/野元菊子氏
フラワーアート作品展
日時/12月10日(土)～令和5年1月9日(日)9時～17時(イルミネーション期間は21時まで)
場所/ギヤラリー
主宰/上堀内芳代氏
カルチャー教室
「冬・春・ロングランで楽しめるハンギングバスケット」
日時/令和5年1月15日(日)13時30分～15時30分(受付13時)
場所/研修室
料金/3500円
定員/20人(要予約)
講師/福元やちよ氏
入園料/高校生以上630円、小・中学生310円(幼児・70歳以上の県民は無料、小中高の県民は(土)日(祝)無料)
申請 フラワーパークかごしま
033333

今年の年賀状は、版画による絵手紙で一味違ったものを作ってみませんか。
※はがきと彫刻刀はお持ちください。
日時/12月17日(土)13時30分～15時
場所/時遊館COCOはしむれ 講堂
講師/木佐貫照氏(芸術家)
受講料/1000円(事前予約制)
定員/10人
予約開始日/12月5日(日)月間体験
「昔あそびコーナー」
期間/1月4日(土)～
場所/時遊館COCOはしむれ
内容/おはじやコマ、けん玉などが大集合!ぜひ遊びにきてください
料金/無料



図書館だより みんなの本棚



ホームページ (パソコン) <http://www.minc.ne.jp/ibusukilib/>
 (スマートフォン) <https://www.ibusuki-lib.jp/WebOpac/mobile/index.do>

今月のおすすめ本

一般図書(指宿図書館)
おうちで楽しむお菓子の本
 空想喫茶トラノコク (著)
 エムディエヌコーポレーション



【内容】こんな居場所があったらいいなという会話から生まれた、SNS上で営業中の「空想喫茶トラノコク」。お菓子作りに役立つレシピの他、コラムも掲載。どこか懐かしい、心がホッとするお菓子がいっぱいです。

児童図書(山川図書館)
三まいのはがき
 おくやまゆか (作)
 福音館書店



【内容】ゆうた宛てに3枚のはがきが届きました。差出人には、「ナメヨ」「ガマコ」「ニョロミ」と書かれていますが、心当たりはありません。「ちょっと面白そう」と思ったゆうたは、はがきで案内された場所に行ってみることに...

◆ボランティアおはなし会を開催(12月)
 日時/12月17日(土)14:00~14:30 (受付13:45~)
 場所/山川図書館2階
 演じ手/山川「おはなしぶんこの会」の皆さん
 定員/15人 (定員になり次第締め切ります)

◆子ども映画会を開催(12月)
 日時/12月17日(土)15:00~15:30(受付14:45~)
 場所/山川図書館2階
 内容/にせ本尊、十二月
 定員/15人 (定員になり次第締め切ります)

山川図書館のイベント申込受付期間
 11月26日(土)~12月10日(土)17:00

◆えほんのひろばを開催(12月)
 日時/12月21日(水)10:30~11:00(受付10:15~)
 場所/指宿図書館1階 絵本コーナー
 演じ手/いぶすき子育てサポートセンター「LUANA」の皆さん
 定員/10人 (定員になり次第締め切ります)
 申込方法/Instagram @luana.kami_ またはLINE @738hhebt から申し込んでください

◆おはなしのとびらを開催(1月)
 日時/1月15日(土)10:30~11:15 (受付10:15~)
 場所/指宿図書館2階 多目的集会室
 演じ手/かごしま文庫の会の皆さん
 定員/15人 (定員になり次第締め切ります)

◆子ども映画会を開催(1月)
 日時/1月15日(土)11:20~11:50 (受付11:15~)
 場所/指宿図書館2階 視聴覚室
 内容/トムとジェリー「ただいま昼寝中」他
 定員/10人

指宿図書館のイベント申込受付期間
 12月21日(水)~1月8日(土)17:00

【イベントについて】
 ※イベントは事前申込制となっています。
 申込方法/窓口か電話
 持ってくるもの/レジャーシート (家族ごとに座っていただきます)

◆読書マラソン大会の表彰状を差上げます
 10月から11月の期間、図書館で本を借りて「読書マラソン大会」に参加された方、全員に表彰状を差上げます。12月27日(土)まで各図書館で受付を行っています。

12月3日(土) ※事前申込制	時間/10:00~12:00 第3回図書館講座「クリスマスかざりを作ろう」	場所/山川
12月10日(土)	時間/終日 新着図書貸出日	場所/指宿・山川
12月17日(土) ※事前申込制	時間/14:00~14:30 (受付13:45~) ボランティアおはなし会(演じ手:山川「おはなしぶんこの会」の皆さん)	場所/山川
12月17日(土) ※事前申込制	時間/15:00~15:30 (受付14:45~) 子ども映画会 内容「十二月」他	場所/山川
12月18日(日) ※事前申込制	時間/10:30~11:15 (受付10:15~) おはなしのとびら(演じ手:図書館職員)	場所/指宿
12月21日(水) ※事前申込制	時間/10:30~11:00 えほんのひろば(演じ手:いぶすき子育てサポートセンター「LUANA」の皆さん)	場所/指宿
12月23日(金)	時間/終日 新着図書貸出日	場所/指宿・山川

献本 次の方から献本がありました。
 志賀 美英さん

■指宿図書館/☎②2827 ■山川図書館/☎③3300
 ■休館日/毎週(土)第4(土)(祝日の場合は翌日) ■開館時間/平日9:00~18:30、(土)⑨9:00~17:00
 指宿市立図書館のフェイスブックページに「いいね!」すると、イベントやタイムリーな情報が自動的に入ります。



指宿市立図書館ホームページ

文化財保存活用地域計画ワークショップ

市内にある文化財を巡るまち歩きを行います。今回は南指宿中学校区です。興味のある方は参加してみませんか。
 日時/12月18日(土)9時~15時

▼場所/時遊館COCCOはしむれ
 ▼対象/市民
 ▼定員/40人
 ▼参加料/無料
 ▼申込方法/電話
 ▼申込締切日/12月12日(日)
 ※昼食は各自で準備してください。

指宿商業高校定期演奏会
 日時/12月3日(土)14時~(開場13時30分)
 ▼場所/指宿市民会館
 ▼入場料/無料
 ▼曲目・内容/マーチ「ブル・I・スプリング」、昭和アイドルコレクション、ミックスナッツなど

※新型コロナウイルス感染症対策を十分行った上で開催します。ロビーの混雑を避けます。

海産物や農産物がどっさり第24回山川ふるさと歳の市

年末恒例の山川ふるさと歳の市が、3年ぶりに開催されます。
 ※車でご来場される方は、いぶすきフットボールパークに駐車をお願いします。
 指宿商業高校(担当 森)

正月用の新鮮な海産物、野菜、花、水産加工品などの即売会をはじめ、本マグロの解体ショー、餅まき、カツオの腹皮の無料配布、茶ぶしのサービス、抽選会など催しが多く盛りだくさんです。

お目当ての品を買ったり、掘り出し物を探したりして、年の瀬の一日を楽しんでみませんか。
 ▼日時/12月25日(日)8時~13時(雨天決行)
 ▼場所/山川港水揚げ場および道の駅山川港活お海道菜の花商工会

健幸ふれあいパークゴルフ大会

日時/1月14日(土)9時~
 ▼集合/かいもん山麓ふれあい公園管理棟前に8時30分
 ▼参加料/300円
 ※道具は無料で貸し出します。
 ▼定員/36人
 ▼申込方法/電話か直接
 ▼申込締切日/1月9日(日)
 ※毎週(土)は定休日
 指宿かいもん山麓ふれあい公園 ☎⑤566

クリスマスマルシェinレジャールセンターかいもん

ハンドメイド雑貨、お菓子などを販売します。キッチンカーを含め約30店が出店します。マルシェでお買い物を楽しんでください。
 ▼期日/12月18日(日) (少雨決行)
 ▼時間/11時~14時
 ▼場所/レジャールセンターかいもんゲートボール場(屋根付き)
 指宿レジャールセンターかいもん ☎⑤584



催し

新指宿市民会館オープン記念「にほんごであそぼコンサート in 鹿児島」公開収録

入場無料

NHK鹿児島放送局と指宿市は、新指宿市民会館のオープンを記念して番組の公開収録を実施します。鹿児島にゆかりのある名文や歌を紹介し、番組オリジナルの歌もたっぷりお届けするご家族で楽しみいただけるスペシャルコンサートです。観覧をご希望の方は、お申し込みください。

- ▶日時/令和5年2月5日(土)
 【1回目】開演11:00(開場10:00) 終演正午予定
 【2回目】開演14:30(開場13:30) 終演15:30予定
- ▶場所/指宿市民会館(指宿市東方9300番地1)
- ▶出演/のはーな(南野巴那)、ラッキィ池田、あもん、かいと、さつき、りんか、まり、はるとも、さく、えいと、あき/あいだのじいさん(声:中尾隆聖)
- ※出演者は都合により変更となる場合があります。
- ▶観覧申込/事前に申し込みが必要です。NHKホームページからお申し込みください。



PC・スマホサイト <http://nhk.jp/kagoshima> (令和5年1月10日(土)23時59分締め切り)
 ※観覧は最大4人まで。当選は、2公演を通じてお1人様1件に限らせていただきます。同一メールアドレスでの重複申し込みはできません。また、同一電話番号で複数お申し込みいただいた場合、1件として扱います。
 ※応募多数の場合は抽選の上、当選された方には座席を指定した入場整理券を、令和5年1月19日(土)頃に発送します。また、落選された方には、令和5年1月20日(日)午後3時以降に、落選通知メールをお送りします。

申込 歴史文化課文化施設管理係(時遊館COCCOはしむれ内) ☎⑤5100

皆さまのお声が聞きたい

お便りの広場

広報紙の感想、身近な出来事などがありましたらお送りください。お便りをお待ちしています。



子どもがサッカーをしていますが、新しくフットボールパークができてとても良かったと思います。これからの子どもたちはいい環境でプレイできると思います。海岸整備の工事も早く完成して、観光客や地元住民の集まる場所になるといいなと思います。

(40歳 M・A)

指宿市の新たなスポーツ振興の拠点となるフットボールパーク。芝生管理には力を入れており、いつでも良い環境であるよう市職員が手入れをしています。いつの日か指宿から日本を代表するサッカー選手が誕生するかもしれないと思うとワクワクしますね。海岸整備に関しては、今月号で特集されていますのでぜひご覧ください。未来の指宿市も楽しみます。



▲フットボールパーク

いぶすき日和のコーナーで開聞岳、池田湖などの写真を楽しみにしていましたが、もう無くなったのでしょうか。また復活してください。

(71歳 M・R)

「いぶすき日和」は市民の皆さんから指宿の魅力的な写真を投稿いただき、掲載しているページです。素晴らしい写真が撮れましたら、秘書広報係までお知らせください。

指宿温泉祭が3年ぶりに開催され、心がウキウキしました。ハンヤ踊りや城南海さんのライブもあり久しぶりに楽しい思いをしました。また花火も今年は特別きれいに感じました。コロナでいろんなことが中止になり、暗い気持ちが続いている時、お祭りで楽しい思いをさせてもらって本当にうれしかったです。お祭りに携わって下さった皆さま、お疲れさまでした。ありがとうの気持ちでいっぱいです。

(70歳 むっちゃん)

実に3年ぶりとなった指宿温泉祭。本当に楽しかったですね。徐々に日常に戻ってきているように感じますね。お祭りは暗い気持ちを吹き飛ばす効果があると思います。約5千発の花火もとてもきれいでした。来年も開催できるといいですね。

指宿大好きです！景色、食事、人！アロハシャツ!!

(82歳 TASTU)

指宿では例年4月下旬にアロハ宣言を行います。宣言に合わせて銀行やホテル・旅館などの企業の方々と一緒にアロハシャツを着用し、南国ムードで観光客の皆さんをお迎えします。また夏にアロハシャツでお会いしましょう。

私は指宿、霧島、指宿と約20年ごとに生活の場を移っています。温泉はいろいろ入っていますが、鉄分のあるのが一番体に良く効き、手足が痛みが治る温泉だと思っています。温泉はやさしい治療です。

(67歳 きりこといぶすき)

指宿市には鹿児島県内の約半分の源泉があり、指宿は全国でも屈指の温泉の街です。二月田の殿様湯や鱒温泉は島津家当主や西郷隆盛が湯治に訪れた場所で、その効能についてはお墨付きだと思えます。師走に入り、寒い外と暖かいお風呂の気温差が大きくなり、ヒートショック(寒暖差による心臓や血管の疾患)に注意が必要な季節になりました。お風呂に入るときは心臓に遠い方から掛け湯を忘れずに！



▲たまた箱温泉

久しぶりに広報紙を隅から隅まで拝見しました。皆さんとても頑張っているんですね。役職に就かれたり、ボランティアをされたり、地域のために、いままで以上に奉仕しないといけないと肝に銘じ、市発展に微力ながら協力しようと感じることでした。いぶすきは全てに良いまちです。

(72歳 ひとっさん)



▲いぶすき菜の花マラソン大会

市役所では年間を通じてボランティア活動をする機会があります。特にいぶすき菜の花マラソン大会では、市民が一丸となってボランティアに臨みます。地域の力になれるよう市職員も頑張りますので、大会へのご理解とご協力をお願いいたします。

旬の健幸レシピ



令和2年度指TABLEレシピコンテスト入賞作品

ソラ豆ディップの春雨ハリハリ唐揚げ

- <材料(2人分)>**
[ソラ豆のディップ]ソラ豆…18~20粒、ゆで汁…50cc、生クリーム…50cc、粉チーズ…大さじ1
[から揚げ]鶏モモ肉…1/2枚、
 ④(塩こしょう…大さじ1、おろしニンニク…小さじ1、おろしショウガ…小さじ1)、片栗粉…大さじ3~4、卵…1個、春雨…40g、ソラ豆(飾り用)…約10粒、ピンクペッパー…適量、塩…お好みで、揚げ油…適量
<作り方>
 ①鶏モモ肉を一口大に切り、④を入れてもみ込み、30分から1時間置く。
 ②ソラ豆を塩ゆでし、皮をむいておく。(お酒を混ぜてゆでる。)
 ③フードプロセッサーにソラ豆、ゆで汁、生クリーム、粉チーズを入れ、なめらかになるまでかき混ぜる。
 ④春雨ははさみで1~2cmくらい切る。
 ⑤①の鶏モモ肉に片栗粉、卵の順にくぐらせ、春雨をつける。
 ⑥170~180℃の油で4分を目安に揚げる。(首と泡が大きくなって1分程)
 ⑦ソラ豆のディップを皿に盛り、細かく刻んだソラ豆をのせる。⑥のから揚げとソテーしたソラ豆をお皿に盛り完成。

<1人分の栄養量>
 エネルギー 600kcal/食塩相当量 1.5g



レシピは市ホームページで公開している他、ふれあいプラザなのはな館にリーフレットを置いています。

健康・協働のまちづくり課健康戦略係 ☎1003

▼応募は、応募用紙を切り取ってご使用ください。

8 9 1 0 4 9 7

いぶすき 12

鹿児島県指宿市十町2424番地
指宿市役所
 市長公室 秘書広報係

●住所 [〒 -]
 都道府県 市区郡

(ふりがな) ●ペンネーム
 ●氏名

●電話・携帯電話 歳
 ●年齢

●いぶすきクイズの答え
 お便りの記入欄は裏面にありますので、ぜひご記入ください。



●個人情報の取り扱い
 お預かりした個人情報は、お便りのご紹介、プレゼントの発送および資料作成以外の目的では使用しません。



正解者の中から、抽選でドライフラワーマニブーケを10名にプレゼントします。

提供 フラワーパークかごしま ☎3333

いぶすきクイズ

- 問題** フラワーパークかごしまのジャングル花の谷には、絶滅危惧種の屋久島と種子島固有の松である〇〇〇〇〇〇〇が植栽されています。
- ヒント**
 地名がつく名称です。次の3択からお選びください。
 ①クロマツ②アカマツ③ヤクタネゴヨウ
- 記入事項** / 住所、氏名、ペンネーム、電話・携帯電話、年齢、クイズの答え(〇〇〇〇〇〇〇)の他、広報いぶすきに関する感想、指宿市への思い、紹介したい場所・風景、イラスト、身近な出来事などなんでもご記入ください。いただいた内容は、広報紙に掲載する場合があります。ご了承ください。当選の発表は、賞品の発送をもって代えさせていただきます。
- 応募締切日** / 1月4日(必着)
- 応募先** / 〒891-0497 指宿市十町2424番地 指宿市市長公室秘書広報係
 ☎122 ☒koshitsu@city.ibusuki.jp

※商店・事業主の皆さんへ
 賞品を提供してくださる方を募集しています。ご連絡をお待ちしています。

第16回市民体育祭 秋空の下、熱戦が再び

第16回市民体育祭が10月23日、市営陸上競技場で行われました。新型コロナウイルス感染症対策のため、飲食を伴わない半日の開催となりましたが、爽やかな秋晴れの下、多くの市民が3年ぶりの体育祭を楽しみました。

- 優勝** 指宿・魚見チーム
2位 丹波チーム
3位 山川チーム
4位 開聞チーム
5位 今和泉・池田チーム
躍進賞 指宿・魚見チーム

新記録賞

- 800m走(一般) まつやま ゆかり 松山 由和里さん(丹波) 2分30秒
 100m走(小1女子) たがわ せり 田川 晴莉さん(今和泉・池田) 18秒41
 100m走(中1男子) こうの ひゅうが 河野 陽夢向さん(指宿・魚見) 11秒73
 100m走(中3男子) しんかわと ともき 新川床 知樹さん(指宿・魚見) 11秒61



●人のうごき 11月1日現在(前月比)

総人口	37,784人(+ 24)	男	17,604人(+ 10)
世帯数	17,574戸(+ 37)	女	20,180人(+ 14)

※数値は、令和2年国勢調査人口等基本集計結果を基にした推計。

期別	税の種類	
	4期	固定資産税
6期	国民健康保険税	介護保険料
	後期高齢者医療保険料	
12月26日◎	納付書での納期限	
12月26日◎	口座振替日	

固税務課収納対策室管理係 ☎@2111 ☎232・233



マチを好きになるアプリ

広報いぶすき配信中

行政情報アプリ「i広報紙」が「マチイロ」としてリニューアル! 指宿市のお知らせをアプリを通じてスマートフォンやタブレットにお届けします。

ダウンロードはこちらから



▼応募は、応募用紙を切り取ってご使用ください。

お便り 広報紙の感想や身近な出来事など、なんでも好きなメッセージをご記入ください。

※ペンネームを記入した方はペンネームで、氏名を記入した方はイニシャルでご紹介します。