

いぶすき

Jun.2022
No.198

6



祝市営唐船峡そうめん流し開設60周年
これまでと、これからの感謝を込めて

特集

いぶすき 6

Ibusuki City Public Relations

2022 Jun. No.198

印刷/発行指宿新生社印刷
指宿市東58068-3 ☎0993-24-2002

UD FONT
by KOBAYASHI
VEGETABLE
OIL INK

6 Jun 2022

インフォメーションカレンダー

開催場所
指宿保 指宿保健センター 開間保 開間総合体育館
山川保 山川図書館 なのはな館 ふれあいプラザなのはな館
輪徒里 コミュニティセンター輪徒里館 はしむれ 時遊館COCCOはしむれ

日 Sun	月 Mon	火 Tue	水 Wed	木 Thu	金 Fri	土 Sat
			1 ●マイエンザ販売日 ●IBUSUKI環境展2022 (~30日) ●母子手帳交付、妊婦相談 (※事前予約が必要) 9:00~11:00 指宿保 ●乳児・産婦健診 指宿保 ●子育てママ・パパの運動教室 (事前予約が必要・託児付き) 9:30~11:00 はしむれ	2	3 ●6~8か月児健診 指宿保	4 ●山川みなと祭り船団パレード・花火大会
5	6 ●来所育児相談 (※事前予約が必要) 9:00~11:00 指宿保 ●ZOOM育児相談 (※事前予約が必要) 13:30~15:00 指宿保	7 ●ころぼん体操体験会	8 ●母子手帳交付、妊婦相談 (※事前予約が必要) 9:00~11:00 指宿保 ●1歳6か月児健診 指宿保 ●子育てママ・パパの運動教室 (※事前予約が必要・託児付き) 9:30~11:00 輪徒里	9 ●マイナンバーカード申請・交付・更新時間外窓口 17:15~19:00	10	11
12	13 	14	15 ●母子手帳交付、妊婦相談 (※事前予約が必要) 9:00~11:00 指宿保 ●2歳児健診 指宿保	16	17 ●子育てママ・パパの運動教室 (※事前予約が必要・託児付き) 9:30~11:00 山川保	18 ●市民のための「いぶ好き「ふるさと学」講座③
19 ●マイエンザ販売日	20	21	22 ●母子手帳交付、妊婦相談 (※事前予約が必要) 9:00~11:00 指宿保 ●3歳児健診 指宿保	23	24	25
26 ●マイナンバーカード申請・交付・更新時間外窓口 (8:30~12:00)	27	28 ●子育てママ・パパの運動教室 (※事前予約が必要・託児付き) 9:30~11:00 なのはな館	29 ●母子手帳交付、妊婦相談 (※事前予約が必要) 9:00~11:00 指宿保	30	7/1 ●6~8か月児健診 指宿保	7/2

※乳児・産婦健診、1歳6か月児健診、2歳児健診、3歳児健診については個別に受付時間を案内しています。

各種相談

<p> 年金</p> <p>年金に関する手続き、相談に応じます。予約が必要です。</p> <p>予約先 鹿児島南年金事務所 ☎099-251-3111 指宿庁舎 1階小会議室 6月23日☎ 10:00~15:00 年金事務所でも、随時相談に応じています。事前予約が必要です。 ※会場は変更になる場合があります。 予約受付専用電話 ☎0570-05-4890(ナビダイヤル) ☎03-6631-7521 鹿児島南年金事務所 相談日は予約時に決定します。</p>	<p> 児童</p> <p>非行、学校生活、虐待など、児童に関するさまざまな相談に応じます。</p> <p>指宿庁舎 (地域福祉課) ☎21063 (直通) 毎週月~金 (祝日は除く) 9:00~16:00</p>	<p> 消費生活</p> <p>訪問販売や契約のトラブルなど消費生活に関する相談に応じます。</p> <p>指宿庁舎 (商工水産課) 指宿市消費生活センター☎22334 毎週月~金(祝日は除く) 8:30~16:30</p>
<p> 人権</p> <p>いじめ・虐待・セクハラなど人権に関する相談に応じます。</p> <p>みんなの人権110番 ☎0570-003-110 (平日8:30~17:15) ※電話のみの対応となります。</p>	<p> 心配ごと</p> <p>生計、家庭、住宅、健康、法律、財産、事故、福祉全般、苦情などさまざまな相談に応じます。</p> <p>指宿老人福祉センター ☎25543 6月10日☎、6月24日☎、7月8日☎ 9:00~12:00、13:00~15:00 山川老人福祉センター ☎2260 6月3日☎、7月1日☎ 13:30~16:30 開間農村環境改善センター ☎24877 6月17日☎ 13:30~16:30 ※全ての会場で電話予約優先となります。</p>	<p> 行政相談</p> <p>行政が行う諸施策の結果、手法などに関する意見、質問、要望、苦情などを承ります。</p> <p>指宿老人福祉センター 6月28日☎ 10:00~13:00 山川図書館第2・3学習室 6月8日☎、7月13日☎ 15:00~17:00 開間老人福祉センター 6月6日☎、7月4日☎ 13:00~15:00</p>
<p> 婦人</p> <p>家庭、結婚、離婚、仕事、DVなどさまざまな相談に応じます。</p> <p>指宿庁舎 (地域福祉課) ☎21063 (直通) 毎週月・☎・金 (祝日は除く) 9:00~16:00</p>	<p> 障害者就業・生活支援</p> <p>就業や在職中の課題などの相談に応じます。予約が必要です。</p> <p>予約先 なんさつ障害者就業・生活支援センター ☎0993-58-7020※当日受付可 ハローワーク指宿 6月14日☎、6月28日☎、7月12日☎ 10:00~10:45、11:00~11:45</p>	<p> 行政書士会</p> <p>相続・贈与・遺産相続協議書、農地関連申請、官公庁書類作成、任意後見人などの相談に応じます。</p> <p>ふれあいプラザなのはな館2階会議室3 6月16日☎ 13:30~16:00 県行政書士会指宿支部 ☎23219 ※事前に電話予約が必要です。</p>

●イベント情報など
●保健・子育て関連日程

市民一人ひとりの力で



指宿の産業に力を与え、町が元気になるために

指宿市長 打越 あかし

広報紙4月号で、「節約」について書きました。私は限りある税金を少しでも節約しながら使い、借金を少しでも減らしていくための取り組みを訴えました。今回は「税金を使う」話ではなく、「税金を稼ぐ」お話をいたします。

本来、市役所は市民の方々からいただくお金（税金）と国や県から助けてもらうお金（これもまた税金ですが）で仕事をしています。足りない分は市役所も借金をします。ところが今は、市役所も独自に稼ぐことができる制度があるのです。その制度こそが「ふるさと納税」です。

これは日本中のどこに住んでいても、育ててくれたふるさと「いぶすき」に何らかの恩返しができるのかとか、指宿の将来のために税金を使ってほしいなど、それを願う人たちが寄附金という名目で指宿市に納税する制度です。

もちろん、指宿に縁もゆかりもなくとも、指宿を応援したいという方々は、それはもう大歓迎です。

今回、市では「ふるさと納税応援プロジェクト」を立ち上げました。私は力不足ながら、応援団長（本部長）に就任しました。応援団員は、この町を盛り上げていきたいと考えている方々全員です。

皆さんの周りには、家族をはじめ、指宿で育ち、市外に出て、他の町で働きながら、その町で

税金を払っている方々がおられますか？このような方々に皆さんが呼び掛けたり、お願いをしたりすれば、指宿を応援してくれるのではないですか？

例えば、他の町に住んでいる方が、指宿市に「ふるさと納税」をしたらどうなるか？実はその分、住んでいる町で払う税金が少なくなります。しかも、指宿に納めた金額の3割は「返礼品」という形で受け取ることができるのです。

返礼品は、指宿で生産された野菜や魚、肉、または特産品や宿泊券など指宿の産業の発展に結びつくものばかりです。

仮に、「ふるさと納税」で私たち指宿市民が頑張つて百億円の税金を稼いだら、30億円分の指宿の特産品の売り上げにつながります。懐具合が厳しくなっ

たこの町の財政を大いに助けてくれることにもなります。みんなが獲得できた資金は、町づくりに大いに役立てたり、子育てを応援したり、いろいろな産業の支援にも使うことができます。全て、その使い道は自分たちの町で決めることができるのです。財政を助け、産業を助け、町づくりを支えてくれる、まさに一石二鳥にも一石三鳥にもなるのです。

現在、南薩地区にある四市（南さつま市・枕崎市・南九州市・指宿市）の中で、この制度をフル活用して一番稼いでいる町が年間45億円ぐらいです。残念なことにも最も稼いでいないのが私たちの指宿市で、その3分の1ぐらいの金額です。

指宿の魅力はそんなにないのでしょうか？指宿のファンはそんなに少ないのでしょうか？私は全然に少ないのでしょうか？私は全くそうではないと思います。指宿で生産したさまざまな品物はそんなに売れていませんか？人気がありませんか？それでは、なぜそんなに稼いでいないのでしょうか。一番の理由は「指宿」の売り込みが他の町よりまだまだ弱いのだと思います。

指宿にゆかりのある方々や、この町を好きになってくれた指宿ファンの人たちに「ふるさと納税」を通して支援をしてほしいということが、私たち一人ひとりが伝えていくことが大切ではないでしょうか。市民の方々の中には、その気になれば、この町の力になってくれる方々が必要です。まずは、市外に住んでいる兄弟や子どもたち、学校時代の友達や会社の同僚たちに声を掛けてみてください。若い方々は会員制交流サイト（SNS）などを存分に活用してみてください。「ふるさと納税応援プロジェクト」で、この際やるんだった



〔後列左から〕指宿商工会議所 南会頭、打越市長、〔前列左から〕いぶすき農業協同組合 福吉代表理事組合長、有留副市長

なにか少ないのでしょうか？私は全くそうではないと思います。指宿で生産したさまざまな品物はそんなに売れていませんか？人気がありませんか？それでは、なぜそんなに稼いでいないのでしょうか。一番の理由は「指宿」の売り込みが他の町よりまだまだ弱いのだと思います。指宿にゆかりのある方々や、この町を好きになってくれた指宿ファンの人たちに「ふるさと納税」を通して支援をしてほしいということが、私たち一人ひとりが伝えていくことが大切ではないでしょうか。市民の方々の中には、その気になれば、この町の力になってくれる方々が必要です。まずは、市外に住んでいる兄弟や子どもたち、学校時代の友達や会社の同僚たちに声を掛けてみてください。若い方々は会員制交流サイト（SNS）などを存分に活用してみてください。「ふるさと納税応援プロジェクト」で、この際やるんだった

SNSをご活用の皆さんへ

返礼品のお届け情報や特産品の旬な情報などふるさと納税の最新情報がすぐ分かるSNSを準備中です。二次元コードで簡単に登録できますので、市外にお住まいのお知り合いにお勧めください。

祝市営唐船峡そうめん流し開設60周年

これまでと、これからの感謝 を込めて

令和4年6月1日、市営唐船峡そうめん流しは、おかげさまで開設60周年を迎えました。市民の皆さんに支えられて歩んできた60年を振り返ります。



もくもく館 (平成4年)



ジャンボ地球儀 (平成4年)



回転式(試作品)と竹樋によるそうめん流し (昭和37年~38年頃)



回転式そうめん流し (昭和38年)



第1回そうめん給食 (昭和62年)



第1回そうめん祭り (昭和47年)



開設10周年祝賀式・落成式 (昭和47年)

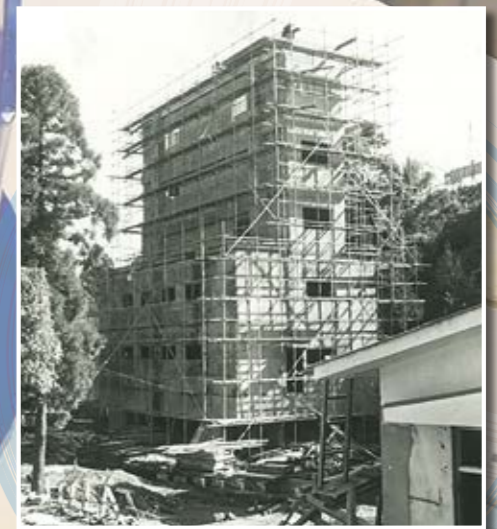

エスカレータータワー建設 (昭和47年)

写真で振り返る歴史

唐船峡そうめん流し創立60周年記念パネル展
▶期間/6月1日(※)~当面の間
▶場所/市営唐船峡そうめん流しエレベーター棟2階

- もん夏祭りの前身) を開催
- 昭和53年 (1978)
 - ・8月/唐船峡公園運動場・第2駐車場完成
- 昭和54年 (1979)
 - ・7月/第2調理場が完成
- 昭和59年 (1984)
 - ・11月25日/第1回唐船峡そうめん流しオリエンテーリング大会開催
- 昭和60年 (1985)
 - ・3月/唐船峡公園の休憩施設、売店、事務所を改築
- 昭和61年 (1986)
 - ・7月/アスレチック施設が完成
- 昭和62年 (1987)
 - ・お食事券 (A定食・B定食) 発行開始
 - ・7月16日/第1回開聞中学校そいうめん給食を開催
- 平成元年 (1989)
 - ・7月/エレベーターが完成
- 平成4年 (1992)
 - ・4月17日/もくもく館落成式 (その他にも直径3メートルの地球儀やエレベータータワーへの木の橋などを整備)
- 年間来場者が最多の約34万人となる
- 平成21年 (2009)
 - ・来場者が通算500万人を達成
- 令和2年 (2020)
 - ・来場者が通算700万人を達成

これまでのあゆみ

- 昭和37年 (1962)
 - ・6月1日/旧開聞町営そうめん流し施設開設
 - (竹樋によるそうめん流し台2台設置・年間利用客数600人)
- 昭和40年 (1965)
 - ・4月1日/旧開聞町そうめん流し施設を「唐船峡公園」に改称
- 昭和41年 (1966)
 - ・唐船峡入り口アーチ新設
- 昭和44年 (1969)
 - ・8月/初のそうめん流し納涼花火大会を開催
- 昭和45年 (1970)
 - ・4月16日/回転式そうめん流し器を意匠登録
- 昭和46年 (1971)
 - ・5月13日/常陸宮ご夫妻旧開聞町へ来町
- 昭和47年 (1972)
 - ・6月24日/高松宮ご夫妻が唐船峡公園を訪問し、そうめん流しを体験
 - 昭和47年 (1972)
 - ・4月27日/そうめん流し施設開設10周年祝賀式、エスカレータータワー落成式、そうめん祭り(かい

唐船峡の名前の由来

その昔、この地が深い入り江だった頃、唐の船が入り込んでいたと伝えられていることから土地の字名「唐船ヶ迫」にちなんでつけられたもの。

新型コロナワクチン接種について

このたび、国において、新型コロナワクチン4回目接種の実施が決定されました。

これを受け、市では、6月1日から4回目接種を開始します。

1～3回目接種も引き続き実施していますので、希望する人は、早めの接種をお願いします。

新型コロナワクチン4回目接種

4回目接種は、**60歳以上の人**と、**18～59歳で基礎疾患がある人**が対象となり、**3回目の接種日から5カ月以上経過後に接種を受けることが可能**となります。

60歳以上の人には、3回目の接種日から5カ月经過後に接種券を発送します。

18～59歳で基礎疾患があり、接種を希望する人は、別途、接種券の発行申し込みが必要です。

・18～59歳で基礎疾患がある人の接種券発行申し込み

接種を希望する人は、右の二次元コードを読み取って専用フォームにアクセスし、接種券発行申し込みを行ってください。

3回目の接種日から5カ月经過後に接種券を発送します。

(二次元コードからの申し込みが難しい場合は、市コールセンター (TEL: 231105) でも受け付けが可能です)



コロナワクチン
接種券申し込み用

・60歳以上の人の接種券発送予定日 (申し込みは不要です)

3回目の接種日	4回目接種券の発送
令和3年12月31日までの人	令和4年5月30日 ^① に発送済み
令和4年1月1日以降の人	3回目の接種日から5カ月经過した日に発送 ※5カ月经過日が ^② 日 ^③ の場合は、翌開庁日に発送。



5～11歳の子の新型コロナワクチン接種

接種を受けるかどうか、お子さまと一緒にご検討の上、接種を希望される場合は、右の二次元コードから専用フォームにアクセスして接種申し込みを行ってください。

(※5～11歳の子の接種には、努力義務は適用されていません)

(5～11歳用ワクチンの効果・副反応など、より詳細な情報は、厚生労働省のホームページで確認することができます(右の二次元コードからアクセスできます)。



5歳～11歳用
ワクチン専用フォーム



厚生労働省
ホームページ

市新型コロナウイルス感染対策室 ☎231111 ☎629-634 📠271200 ✉01kenko@city.ibusuki.jp
市新型コロナワクチン接種コールセンター ☎231105

そうめん流し器はどうやってできた?

1960年代の旧指宿市は、新婚旅行ブームなどを背景に旅行先として絶大な人気を誇っていました。しかし、唐船峡のある旧開聞町は、開聞岳や池田湖など景色を楽しむ場所はあるものの、飲食などで立ち寄る場所がなく、観光客が通り過ぎる町でした。そこで、当時開聞町役場に勤務していた井上廣則さんら「なんとかしなければ」と思い、唐船峡に湧き出る水を利用して「そうめん流し」を考えました。昭和37年(1962)の開設当時は、竹樋にそうめんを流していましたが、竹はカビが生えやすく、新しい竹を割って交換する作業に手間がかかり、そうめんを流す人手も必要でした。井上さんはさらに検討を重ね、家族の「たらいで洗濯をするように、そうめんを回したらいいのでは」の言葉をヒントに、自ら引いた図面を持って、鹿児島市にある鶴丸機工商会を訪ねました。それから「回転式そうめん流し器」の試作を重ね、昭和38年(1963)、第1号機が完成しました。

現在は、そうめん流し器91台(うち左利き対応12台・光るそうめん流し器1台)が設置されています。



改良された回転式そうめん流し
(昭和38年～40年頃)

鶴丸機工商会にお伺いしました

Q1 第1号機から現在まで力を入れている点は?

A1 できる限りシンプルに故障の少ない器械を製造し、利用客の皆さんを笑顔にするそうめん流し器を作りたいと考えています。

Q2 現在の技術で大きく改善された点は?

A2 配管部品をよりコンパクトに、メンテナンスを簡単に行えるように既成部品を多く使って、水槽部は12角形に変更しました。最近では、二重槽にして左利きの人でもそうめんを取りやすくしたものや、発光ダイオード(LED)を組み込んで光でも楽しめる流し器を試作しています。

Q3 工場が火事(平成31年3月)にあった際、一時は廃業も考えられたとのことですが、再開に至ったきっかけは?

A3 周囲の皆さんの励ましに背中を押されました。工場再建を行い、そうめん流し器を提供し続けることが恩返しと思っています。

Q4 利用する皆さんへ

A4 回転式そうめん流し器発祥の地で、ご家族や友人の皆さんと涼味を味わい、楽しい思い出の1ページとして心のアルバムに記録していただけたら嬉しいです。当社ももうじき法人化60周年です。これからも市営唐船峡そうめん流しとともに時代に対応したサービス、流し器を提供し続けることを使命と思い、取り組んでいきます。



鶴丸機工商会
くほけんちん
久保 健市 社長



平成名水百選や水の郷百選にも選ばれた唐船峡で、皆さんのお越しをお待ちしています。

市営唐船峡そうめん流し ☎23143



きりとり線

市営唐船峡そうめん流し ～開設60周年の感謝を込めて～

500円割引券

有効期間

令和4年6月1日^①～令和4年8月31日^②

- ・1回の会計で1枚限り使用可
- ・食券売り場で係員へお渡しください
- ・割引券は原本に限りです
- ・おつりは出ません
- ・割引券は現金に交換することはできません



市営唐船峡そうめん流し ☎23143

各種健(検)診受診券発送のお知らせ

市内の指定医療機関で「健康診査」「大腸がん検診」を6月より実施します。受診方法は医療機関での個別健診で、混雑を避けるため地区ごとに健診月を指定しています。

対象者へ下記の日程で受診券を送付します。受診券が届かない場合などは、問い合わせください。

※自己負担額はありせん。【年齢基準日は、令和5年3月31日時点】

健康診査40歳～

特定・長寿・一般

- ▶対象
 - ・特定健診
40歳以上の国民健康保険加入者
 - ・長寿健診
後期高齢者医療保険加入者
 - ・一般健診
40歳以上の生活保護受給者
- ▶内容/問診、身体測定、検尿、採血、心電図など
- ▶受診場所/受診券に記載の指定医療機関
- ☎国保介護課健康保険係 ☎@2111 ☎285

大腸がん検診40歳～

大腸がん検診

- ▶対象/40歳以上の人
- ▶内容/問診、便潜血検査
- ▶受診場所/受診票に記載の指定医療機関
- ☎健康増進課地域保健係 ☎@2111 ☎283

受診券の発送

(人間ドック・厚生連セット健診を受診する人は対象外)

	指宿地域	山川地域	開間地域
6月中旬	道下、道下上、道下東、大園原、中川、大当、宮ヶ浜、宮之前、垂門、狩集、白山、水迫、久保、永嶺、十石、外城市、田之畑、道上、中福良、南十町、弥次ヶ湯、田良、南迫田、柳田、高野原、湯之里、大牟礼西、大牟礼中、大牟礼東、瀧口、湯山、湊上、湊中、湊南、湊北、下門、石嶺、池崎、中浜、新永吉	鰻区、小川区、岡児ヶ水区、尾下区、福元区	荒田、西元、上野東、上野中、上野西、坂下、川尻東、松原
7月中旬	二月田、宮、玉利、北十町、木之下、温湯、迫南、迫中、迫北上、迫北下、摺ヶ浜南、摺ヶ浜中、摺ヶ浜北、中小路、小田、片野田、丈六、向吉、下里、国立病院、大渡、堀切園、仮屋、大迫	大山区、浜児ヶ水区、利永区、町区	笠口、玉井、中組、東開間、鎮守、川尻中、上手、田中、下吉、谷村
8月中旬	上吹越、下吹越、尾掛、五郎ヶ岡、麓上、麓下、上西、上東、岩本東、岩本中、浜西、浜東、瀬崎、小牧西・戸迫、小牧中・東、畠久保、鳥山、細田東後、細田東前、細田西、渡瀬、永吉	成川区	蛭子、川尻西、川尻上、川尻北、西開間、松原田、脇、塩屋、入野、物袋

【その他】

- ・昭和22年4～5月生まれの人・昭和22年9月～昭和23年3月生まれの人は、地区に関わらず6月中旬に発送します。
- ・昭和22年6月生まれの人は、地区に関わらず、7月中旬に発送します。
- ・昭和22年7月生まれの人は、地区に関わらず、8月中旬に発送します。
- ・昭和22年8月生まれの人は、地区に関わらず、9月中旬に発送します

乳がん・子宮頸がん・骨粗しょう症検診を受けよう

7月から乳がん・子宮頸がんの個別検診を、8月から骨粗しょう症を加えた集団検診を実施します。対象者へは、7月上旬から受診票を送付します。日程を確認してください。【年齢基準日は、令和5年3月31日時点】

個別検診

乳がん検診

- ▶対象/40歳以上の女性
- ※昨年度受診した人は、受診できません。
- ▶自己負担額/2,000円
- ※年齢による料金の差はありません。
- ▶オプション検診/超音波検査(マンモグラフィ検査と併用) 3,850円
- ▶内容/問診、視診、触診、マンモグラフィ検査
- ▶受診場所/生駒外科医院、指宿さがら病院

子宮頸がん検診

- ▶対象/20歳以上の女性
- ▶自己負担額/1,500円
- ▶内容/問診、視診、細胞診
- ▶受診場所/指宿医療センター、北産産婦人科クリニック

集団検診

乳がん検診

- ▶対象/40歳以上の女性
- ※昨年度受診した人は、受診できません。
- ▶自己負担額/40歳～49歳(2方向撮影)2,000円、50歳以上(1方向撮影)1,500円
- ▶内容/マンモグラフィ検査
- ▶受診場所/受診票を確認してください

子宮頸がん検診

- ▶対象/20歳以上の女性
- ▶自己負担額/1,000円
- ▶内容/問診、視診、細胞診
- ▶受診場所/受診票を確認してください

骨粗しょう症検診

- ▶対象/40・45・50・55・60・65・70歳になる節目の女性
- ▶自己負担額/200円
- ※その他の人も受診できます(自己負担額860円)。
- ▶受診場所/受診票を確認してください

☎健康増進課地域保健係(指宿保健センター内) ☎@2111 ☎283

児童手当の制度が一部変わります

▶対象者/中学校卒業まで(15歳の誕生日後の最初の3月31日まで)の児童を養育している人

【提出が必要な人】

- ①配偶者からの暴力などにより、住民票の住所地が指宿市と異なる人
 - ②支給要件児童の戸籍や住民票が無い人
 - ③離婚協議中で配偶者と別居している人
 - ④法人である未成年後見人、施設などの受給者の人
 - ⑤その他、市から提出の案内があった人
- ☎☎地域福祉課子ども保育係 ☎@2111 ☎271 ☎市民福祉課健康福祉係 ☎@1113 ☎市民福祉課健康福祉係 ☎@3111 ☎122

▶特例給付に関わる所得制限・上限が設けられます

所得額が下表①の額を超える場合は特例給付となり(一人月額5千円)、さらに②の額を超える場合は支給されなくなります。

▶現況届の提出が不要になります

毎年6月の現況届の提出が、本年度より原則不要です。※一部提出が必要な場合もあります。

扶養親族などの数(かっこ内は例)	①所得制限限度額		②所得上限限度額	
	所得額	収入額の目安	所得額	収入額の目安
0人 (前年末に児童が生まれていない場合など)	622万円	833万3千円	858万円	1,071万円
1人 (児童1人の場合など)	660万円	875万6千円	896万円	1,124万円
2人 (児童1人 + 年収103万円以下の配偶者の場合など)	698万円	917万8千円	934万円	1,162万円
3人 (児童2人 + 年収103万円以下の配偶者の場合など)	736万円	960万円	972万円	1,200万円
4人 (児童3人 年収103万円以下の配偶者の場合など)	774万円	1,002万円	1,010万円	1,238万円
5人 (児童4人 + 年収103万円以下の配偶者の場合など)	812万円	1,040万円	1,048万円	1,276万円

いぶすき菜の花大使を募集します

指宿の魅力年全国各地でPRする「第2代いぶすき菜の花大使」を募集します。自薦・他薦は問いません。活動期間は約1年間です。



- ▶申込資格/市内か近郊に居住し、18歳以上の健康で明るく、在任中積極的に活動できる人(高校生不可)
- ▶申込方法/郵送、FAXまたはメール(申込書に最近撮影した全身と上半身のサービス版写真を各1枚添付)
- ▶申込書/観光課、☎☎地域振興課、市観光協会、JR指宿駅構内と砂むし会館砂楽内の観光案内所
- ▶選考/7月17日㊤に、私服での選考会を行います
- ▶賞金/入選者10万円、支度金1万円を贈呈します
- ▶申込締切/7月8日㊤

☎☎〒891-0405 指宿市湊二丁目5-33
市観光協会 ☎@3252 ☎@3884
✉info@ibusuki.or.jp

指宿市職員採用試験

指宿の未来を描き、情熱を持ってまちづくりに挑戦する職員を募集します。



第1次試験

- ▶ 期日 / 7月10日㊿
- ▶ 場所 / 市役所指宿庁舎
- ▶ 申込方法 / 郵送か持参
- ▶ 申込書の請求方法 / 直接受け取るか市ホームページから入手、郵便請求（封筒の表に「受験申込書請求」と朱書きし、120円切手を貼った宛名明記の返信用封筒（角型2号）を同封してください）

第2次試験

- ▶ 期日 / 8月20日㊿（予定）

▶ 受付期間

6月1日㊿～6月17日㊿
（㊿㊿㊿を除く、当日消印有効）

▶ 採用予定日

令和5年4月1日

※高校卒業（見込みを含む）区分および社会人経験区分の採用試験は9月に行う予定です。

職種(募集人員)	学歴等区分	受験資格
一般事務職 (8人) 保健師職 (若干名) 社会福祉士職 (若干名) 管理栄養士職 (若干名)	大学卒業	平成5年4月2日(29歳)から平成13年4月1日(22歳)までに生まれた人で、大学卒以上の学歴を有する人または令和5年3月までに卒業見込みの人 注(1)保健師、社会福祉士、管理栄養士については、資格取得者または令和5年3月までに取得見込みの人 (2)農業技術、畜産技術、土木技術、建築技術については、専門課程を修了した人または令和5年3月までに履修見込みの人
農業技術職 (若干名) 畜産技術職 (若干名) 土木技術職 (若干名) 建築技術職 (若干名)	短大卒業	平成5年4月2日(29歳)から平成15年4月1日(20歳)までに生まれた人で、短大卒以上の学歴を有する人または令和5年3月までに卒業見込みの人 注(1)保健師、社会福祉士については、平成5年4月2日から平成13年4月1日までに生まれた人で、資格取得者または令和5年3月までに取得見込みの人 (2)管理栄養士については、平成5年4月2日から平成12年4月1日までに生まれた人で、資格取得者または令和5年3月までに取得見込みの人 (3)農業技術、畜産技術、土木技術、建築技術については、専門課程を修了した人または令和5年3月までに履修見込みの人

※受験申し込みは1職種に限り、受験申込提出後の職種変更は認めません。
※最終学歴(卒業見込みを含む)以外での受験はできません(例:大卒者や大学卒業見込みの人は、短大卒区分での受験は不可)。
※不測の事態の場合(新型コロナウイルス感染症拡大など)、実施を延期する可能性があります。
※詳しくは、ホームページを確認してください。

申問総務課人事厚生係 ☎2111 ☎115

住民税の納付が始まります!

住民税(市・県民税)は、毎年1月1日現在に居住している市や県に納める税金で、市が徴収します。

対象となる人には、6月10日㊿に納税通知書を発送しますので、各期の納期限までに納めてください。

※給料などから差し引かれる人も、6月から令和4年度分の差し引きが始まります。



※非課税の人、給与からの特別徴収のみの人には送付されません。

▶ 住民税が課税される人

その年の1月1日現在、指宿市に住所がある人で、前年に一定額以上の所得がある人

▶ 住民税が課税されない人

- 生活保護を受けている人
- 前年の合計所得金額が38万円以下の人
- 障害者、未成年者、ひとり親、寡婦の場合は、合計所得金額が135万円以下の人

▶ 住民税の内訳

課税される人に一律にかかる「均等割」額と所得に応じて課税される「所得割」額の合計額

- 均等割 一律5,500円(市民税3,500円、県民税2,000円)
- 所得割 所得から扶養控除など各種控除を差し引いた残りの額の10%(市民税6%、県民税4%)

▶ 納付の方法

納める人によって、次のいずれかの方法になります。

- **普通徴収** 納付書や口座振替で4期に分けて直接納付(一括納付も可)
- **特別徴収** 勤務先の事業所などが、毎月の給料から差し引いて納付
- **公的年金の特別徴収** 65歳以上で公的年金に住民税がかかる人は、一定の条件を満たす場合、年金機構などが公的年金から差し引く「特別徴収」で徴収され、市に納入されます。

今年4月1日現在で65歳になった人や、前年度に税額変更などで公的年金からの特別徴収が中止になっていた人などは、10月分の公的年金から特別徴収が開始されます。

☎税務課市民税係 ☎2111 ☎221・222

6月は食育月間です

～幼児期(1歳半～5歳頃)の食生活のポイント～

食育とは?

さまざまな経験を通じて、「食」に関する知識と、バランスの良い「食」を選択する力を身に付け、健全な食生活を実践できる力を育むことです。幼児期には「食べる力」の基礎がつくられます。この頃に身につけた正しい食習慣は、一生の健康の土台となります。

① バランスの取れた食事を取ろう

幼児は、体は小さいですが発育は盛んで、運動量が多く、消費エネルギー量も多いです。体重当たりの栄養量は成人に比べて約1.7倍～2倍必要です。また、幼児は成人より水分もたくさん必要です。

② おやつは食事の1つ。でも取りすぎに注意!

幼児期は消化器官が小さく、働きも十分ではないので、食事だけでは1日に必要な栄養分がとりにくいです。その不足分を補うのがおやつです。牛乳・乳製品、卵、果物を中心に1日の栄養バランスを考えて食べましょう。

③ 乳歯から虫歯をつくらない

日本の乳歯の虫歯発生率は世界でもトップクラスです。虫歯の予防のため、食後の口すすぎや歯磨きの習慣をつけましょう。間食の回数や量を多くせず、だらだらと長時間食べさせないことも大切です。

☎健康増進課健康指導係(指宿保健センター内) ☎2111 ☎281・282

食育で5つの力を身につけよう!

◎ 食べ物をえらぶ力

- 体に良い食べ物を選ぶ
- 食事は主食、副菜、主菜をそろえよう
- 買い物に行って、いろいろな食べ物を覚えよう

◎ 食べ物の味がわかる力

- 見た目・匂い・硬さ・触った感じ・音、五感でおいしさを知ろう
- いろいろ食べて味を覚えよう

◎ 料理ができる力

- 家族と一緒に料理を作ってみよう
- 家族みんなで食事をしよう
- 自分で食べる物を自分で作ろう

◎ 食べ物のいのちを感じる力

- 食べ物やその「命」を育む自然に感謝しよう
- 自分で野菜を育ててみよう

◎ 元気な体がかかる力

- いつも元気でいられるように食べすぎ、欠食、虫歯に注意
- たっぷり睡眠をとり、運動をしよう

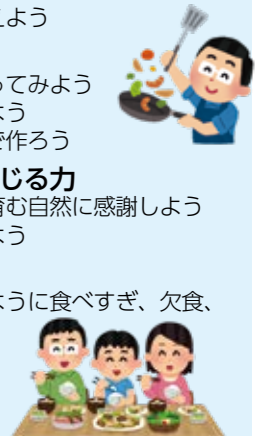

参考文献:日本食生活協会「健康づくり地区組織活動教材」

ごみのポイ捨てを防いで指宿の海岸を守りましょう ウミガメが安心して帰る海岸へ

毎年、指宿の海岸にウミガメがやってきているのをご存じですか？ウミガメが上陸すると、砂浜に特徴的な足跡が残ります。もしウミガメの足跡を見つけたら、環境政策課まで連絡してください。

5月下旬から8月上旬にかけて、市内の砂浜にウミガメが上陸・産卵を行います（昨年は21頭が上陸、17頭が産卵）。ウミガメが上陸するのは、夜暗くなってからです。ウミガメが安心して産卵できるように、ごみのない海岸にしましょう。



▲ウミガメの足跡（田良浜）

ウミガメ上陸・産卵数

	平成29年	平成30年	令和元年	令和2年	令和3年
上陸頭数	39	23	23	56	21
産卵頭数	23	15	17	38	17

※市ウミガメ保護監視員が毎年5月～8月に市内の海岸を調査し、確認できた頭数です。

ウミガメの卵は2カ月ほどでかえり、子ガメは生まれてすぐに海へ向かっていきます。それから30年くらいかけて大きく成長し、再び指宿の砂浜へ帰ってきます。

上陸した砂浜にごみがあると、ウミガメは産卵を諦めることがあります。海岸をきれいにすることが、ウミガメを守ることもつながります。



▲海に向かう子ガメ



▲漂着ごみを懸命に乗り越えるウミガメ

海岸ごみの現状

市内の海岸に流れ着くごみは、流木や海藻など自然のものが多数を占めます。しかし、ペットボトルや空き缶などの人工物も少なくありません。海からの漂着物だけでなく、市内の河川から流れ着くごみも多くあります。これらのごみは、環境汚染や船舶事故にもつながります。魚釣りやレジャーの際は、ごみのポイ捨てなどで海を汚さないようにしましょう。

令和3年度 市内の海岸に流れ着いたごみの種類

種別	回収量(kg)	割合(%)	種別	回収量(kg)	割合(%)
竹木切れなど	8,127	23.9	海藻	842	2.5
流木	3,001	8.8	発泡スチロール	3,145	9.3
プラスチック類	7,147	21.1	漁具類	2,850	8.4
ペットボトル	5,494	16.2	医療器具	27	0.1
ビン・缶類	3,249	9.6	ポリ容器	66	0.2
			合計	33,948	-

海岸漂着物清掃員の活動

海岸漂着物清掃員の皆さんが海岸に流れ着いた漂着物の清掃をされており、市の海岸を全て回るのに1週間ほどかかります。指宿の海岸を守る意識を、市民一人ひとりが持つよう心掛けましょう。



人工物ごみの例

- ペットボトル
- 空き缶
- 肥料用ビニール袋 など



環境政策課環境政策係 ☎2111 ☎243

海岸を利用する際のお願い

- ごみを捨てない
- ウミガメを見つけても触らない
- 暗くなった海岸で、むやみに騒いだり、明かりをつけたりしない（車のヘッドライトや花火など）

各分野の才能をサポート スポーツ・文化振興基金

令和3年度補助実績

スポーツ部門

全国大会等出場賞賜金交付事業

- 指宿池田今和泉合同ソフトボールスポーツ少年団（春季全日本小学生男子ソフトボール大会）
- 大藪 七夢（鹿児島県選抜・都道府県対抗全日本中学生ソフトボール大会）
- 指宿商業高校女子ソフトテニス部（ゴーセン杯争奪ハイスクールジャパンカップソフトテニス2021、全日本高等学校選抜ソフトテニス大会、全九州高等学校ソフトテニス競技大会、九州高等学校新人ソフトテニス競技大会、全日本高等学校選抜ソフトテニス競技大会九州地区予選会）
- 永山 月渚（鹿児島県選抜・都道府県対抗全日本中学生ソフトボール大会）
- 勢瀬 拓也（指宿市役所・国民体育大会九州ブロック大会）
- 吉永 隆心、坂元 煌河、坂田 航志（オール鹿児島JHS・都道府県対抗全日本中学生男子ソフトボール大会）
- 吉永 隆心、坂元 煌河、坂田 航志、西田 敏希、林山 豪起（オール鹿児島JHS・全日本中学生男女ソフトボール大会）
- 南指宿中男子駅伝チーム（男子九州中学校駅伝競走大会、全国中学校駅伝大会）
- 尾辻 夏奈、森田 ころこ、吉田 楓（日置シーガルズ・九州U-18女子サッカー選手権大会、九州U-15女子サッカー選手権大会、全日本U-15女子サッカー選手権大会）
- 尾辻 夏奈、森田 ころこ（日置シーガルズ・九州U-15女子フットサル選手権大会、全日本U-15女子フットサル選手権）

スポーツ団体選手強化費助成事業

- 指宿商業高校女子ソフトテニス部

外部指導者招へいに係る全国大会等出場旅費助成事業

- 指宿商業高校女子ソフトテニス部監督 大迫 豪

文化部門

全国大会等出場賞賜金交付事業

- 指宿商業高校ワープロ部（九州地区高等学校ワープロ競技大会）
- 指宿高校物理化学部（九州高等学校生徒理科研究発表大会沖縄大会）
- 指宿高校吹奏楽部（南九州小編成吹奏楽コンテスト）

令和3年度に寄付をいただいた方

- 上村 秀幸 様（兵庫県伊丹市）
ありがとうございました。

寄付のお願い

スポーツ・文化振興基金は、皆さんからの寄付金を活用し、スポーツ文化活動において、九州大会・全国大会などに出場した選手や団体をサポートする事業です。基金の趣旨をご理解いただき、企業をはじめ多くの皆様のご協力をお願いします。寄付の方法は、お問い合わせください。

基金の使い道

▶ **スポーツ部門** / スポーツ競技力向上対策、スポーツの普及および指導者の育成、県大会以上のスポーツ大会の開催など

▶ **文化部門** / 児童・生徒の文化活動技量向上対策、文化の普及など

※詳しくは、お問い合わせください。

申請スポーツ部門

スポーツ振興課スポーツ振興係（ふれあいプラザなのはな館内） ☎21014

申請文化部門

歴史文化課文化財係（時遊館COCCOはしむれ内） ☎215100



水の使い方を見直し、大切さを考えてみませんか。

6月1日～7日は水道週間

水漏れチェックで料金も安心

水漏れは、大切な水を無駄にするだけでなく、高額な水道料金の発生や土地の陥没、水の出が悪くなる原因になります。

全ての蛇口を閉めて、量水器の中のパイロットを見てみましょう。水漏れがあるとゆっくり回ります。修理は、指定給水装置工事業者に依頼してください。

水漏れの場所によっては、水道料金の減免が受けられる場合があります。



パイロット

納期限を過ぎると+100円に

水道事業の経費は水道料金で賄われています。納期限内に必ず納入してください。支払いが遅れると、督促手数料100円が加算されます。

引っ越しの際は必ず連絡を

水道の使用開始・使用中止の際は、必ず水道課まで連絡してください。無届け転出の場合、転出後であっても基本料金が発生します。

スムーズな検針のために

水道メーターボックスの上には物を置かず、周囲の草木を払うなど、検針業務に協力してください。

☎水道課料金係 ☎2111 ☎393

いぶすきまるごと博物館

vol.192

市における温泉の産業利用は、大正時代にさかのぼります。鹿児島高等農林学校初代校長の玉利喜造博士は、温泉熱を利用した蔬菜栽培研究を行っており、指宿の温暖な気候のもと温泉の活用を目指したのです。玉利博士は、指宿試験場設置前に、指宿の「権太郎」と呼ばれる土地（現在の玉利付近）で私費を投じて地熱を利用したウズラの孵卵実験を行いました。この実験は失敗に終わりましたが、温泉熱利用産業を推し進める契機となりました。これを受けて指宿村議会は温泉利用研究の支援のために、鹿児島高等農林学校に広大な土地（指宿村立石）を寄付しました。大正7年（1918）、高等農林学校は指宿植物試験場を設置（弥次ヶ湯温泉付近）し、温泉熱利用の栽培試験が開始されました。栽培されたのは、ナスやキュウリの他、ガラス温室を使った140種の熱帯植物でした。温室温床を用いた小ナス、ネットメロン、キュウリ、トマトなどの促成栽培は有効で、特に小ナス（指宿1号と指宿2号）は東京、大阪の市場で好評を博しました。

民間の温泉熱利用は、大正14年（1925）の外村亀吉氏らによるナスやスイカの栽培が最初です。外村氏は、科学的集約農業の普及や面積当たりの増収を図り、多くの人々の栽培成功につなげるとともに、大正11年（1922）には販売体制の確立のため、「指宿温泉熱利用副業組合」を設立し、昭和4年（1929）には「指宿温泉熱利用園芸組合」に再編成しました。

当時は世界恐慌の最中でしたが、組合は栽培規模を

温泉熱利用産業史

拡大していきました。昭和18年（1943）の戦時経済統制によって組合は解散しましたが、指宿では甘藷苗の温泉利用育苗が実施され、戦中戦後の食糧確保に大きく貢献しました。第二次世界大戦後は、小ナスなどの温泉熱利用栽培が再開され、行政の支援もあり、昭和35年（1960）までにはスイカ、キュウリ、トマト、ネットメロン、ピーマンなどの生産が盛んに行われるようになりました。

また、昭和26年（1951）以降ビニールフィルムが普及したことで、温泉熱を活用した観葉植物の栽培農家も増え始めました。昭和38年（1963）には指宿観葉植物組合が設立され、1970年代にかけて生産規模が拡大していき、全国に販路が広がりました。昭和53年（1978）には、農事組合法人グリーンファーム指宿生産組合によって観葉植物団地が建設されましたが、これは、当時、東洋一といわれました。現在でも指宿は日本屈指の観葉植物生産地です。

図歴史文化課文化財係 ☎⑤1100



▲鹿児島大学 指宿植物試験場正門

人づくり つながりづくり 地域づくり 学校・地域「応援団」

No.2

指宿小学校では地域学校協働活動として、朝の時間に地域の大人が子どもたちに「夢」を語る「夢」講話を実施しています。令和3年度に3回実施された講話のうち、令和3年4月の第1回「夢」講話で地域ボランティアの内田勝朗さんが講師を務めました。

コロナ禍での活動のため、放送室からそれぞれの教室にいる子どもたちに話しかけるように講話をしていただきました。

小さい頃プラモデルなどを作ることが好きだった経験が、物を作る仕事に就きたい気持ちにつながったという内田さん。自分がしたことや作ったもので周りの人が喜ぶ様子うれしく感じたこと、自分の好きなことを仕事にできたので長く続けてこれたということなどを話しました。



内田さんは最後に、「夢」を実現するために大事なことは、何になりたいかではなく、どんな人間になりたいかということ、それを考えることで目指す「夢（目標）」が広がっていくと締めくくりました。子どもたちは、それぞれの教室で内田さんの話を真剣に聞いていました。

◀放送室から講話を行う内田さん

図社会教育課社会教育係（ふれあいプラザなのはな館内） ☎⑤1023

ボランティアのきっかけは？

地域の人と知り合いになったことでいろいろな人とつながったこと

「夢」講話を終えて

子どもたちに思いが伝わっていたらうれしい

皆さんに一言

もっといぶすきの良さを知って好きになってもらいたい



「夢」講話 講師
うちだ かつあき
内田 勝朗さん

「夢」講話の講師 内田勝朗さん紹介

内田さんは「夢」講話の他にも、公民館講座でドローンを使った体験活動も実施しています。

この公民館講座では、小型ドローンの操縦と簡単なプログラミングを学習しています。現在、中福良自治公民館でも実施しています。



定期シリーズ

燃ゆる感動かごしま国体・かごしま大会

～2023バージョン～ かごしま国体・大会 PRポロシャツ販売



令和5年（2023）に開催される本市開催競技5種目（特別国民体育大会／ゲートボール（全種別）・ソフトボール（成年女子）・バドミントン（全種別）、特別全国障害者スポーツ大会／グランドソフトボール（視覚）・ボッチャ（身体））のPRポロシャツを製作しました。

PRポロシャツを着て、両大会を一緒に盛り上げましょう。



▶販売価格

1枚 2,750円（税込み）

※商品は注文月末日の2週間後に、ふれあいプラザなのはな館でお渡しします。

▶カラー／右写真参照

▶申込方法／電話

図燃ゆる感動かごしま国体・かごしま大会指宿市実行委員会事務局（ふれあいプラザなのはな館内） ☎⑤1014



市実行委員会ホームページ



観光シリーズ～光を観せて、魅せられて～ vol.88 指宿の「菜の花」を全国へ

「菜の花の沖」[竜馬がゆく]などで知られる小説家の故・司馬遼太郎氏が菜の花を好きだったことにちなみ、例年、東京や大阪において、命日の2月12日ごろ「菜の花忌シンポジウム」が開催されています。毎年、本市の菜の花が装飾されており、今年も会場に約500本の菜の花をお届けしました。



その後、シンポジウムを主催する（公財）司馬遼太郎記念財団様より「指宿の菜の花は、見た全ての人を笑顔にしてくれました」とお礼の手紙と会場の様子が写された写真をいただきました。菜の花の花言葉である「明るさ」と「元気」、そして、「小さな幸せ」を市の花に指定されている菜の花

を通じて、お届けすることができました。

菜の花の季節は終わってしまいましたが、これからの季節は、もう一つの市の花であるハイビスカスをはじめ、ひまわり、ブーゲンビリアなどの美しい花々が街中を彩り、指宿の夏を演出してくれます。4月29日に行われたアロハ宣言から市民の皆さんにはアロハシャツやムームーを着用いただいています。市内全体を通して、「南国指宿」「東洋のハワイ指宿」を全国にお届けできるのではないのでしょうか。

これからも、観光課としても、指宿の豊かな自然や宝である観光資源を最大限に活用し、多くの皆さんにさまざまな方法で指宿の魅力を発信していきます。

図観光課観光総務係 ☎⑤2111 ☎322・323



過去・現在・そして未来に つなぐ図書館を目指して

図書館は、誰でも無料で利用できる公共施設です。また、市民の「知る権利」「学ぶ権利」を守る場所でもあります。まちの宝である図書館をもっと知ってみませんか。

図書館のあゆみ

指宿図書館

大正2年、指宿村指宿郡教育會通俗図書館が設立。

昭和20年には空襲により消失

しますが、昭和22年に指宿地区農業改良普及所職員により農民図書館が設立され、再興が図られました。その後、昭和24年には指宿町立図書館が設立、昭和29年には指宿郡指宿町と今和泉村の合併により指宿市が発足し、指宿市立図書館が設立されました。現在の場所に開館したのは、昭和59年8月1日です。



山川図書館

大正13年、山川村立図書館

が設立。昭和29年には、山川

町立図書館が設立され、その

後も場所を変えながら、昭和54年には山川町民会館の開館に合わせ、2階に図書室として開館しました。現在の場所に開館したのは、平成7年10月24日です。



平成18年1月1日

市町村合併により指宿市立図書館としてスタート

平成19年4月1日、指定管理者制度を導入し、特定非営利活動法人本と人をつなぐ「そらまめの会」による運営が開始。第2期(平成22年4月1日～平成27年3月31日)、第3期(平成27年4月1日～令和2年3月31日)も運営し、第4期となる令和2年4月1日～現在まで引き続き運営を行っています。



今月はどんな展示? テーマ展示

毎月、その時期のイベントや話題をテーマにした展示が行われていることをご存じですか。本の配置や装飾など、皆さんに興味を持ってもらえるよう工夫しています。並んでいる本は借りることもできます。他にも、さまざまな機関と共同で、皆さんに知ってもらいたいことや啓発のための展示も行っています。

4月に行った展示

絵本から見えてくる平和「ウクライナ」と「ロシア」

親子で平和について考えてみませんか。



SDGsのテーマ展示

17の目標別に本を展示しており、またリストの配布も行っています。自分のこととして考えるきっかけを本から学びませんか。



全ての人が利用しやすい環境を～図書館のサービス～

おはなし会の開催

○指宿図書館

おはなしのとびら 毎月第3@10:30～11:15

○山川図書館

ボランティアおはなし会 毎月第4@14:00～14:30

子ども映画会

○指宿図書館

奇数月第3@11:20～11:50

○山川図書館

偶数月第4@15:00～15:30

※イベントは、事前申込制です。新型コロナウイルス感染症拡大の状況によっては、中止や延期となる場合があります。

ブックスタート

満1歳未満の子どもに絵本などをプレゼントしています。通常はおはなし会終了後に渡していますが、現在は新型コロナ



ナウイルス感染症拡大防止の観点から、おはなし会での配布を中止しています。対象者には、3～4カ月児健診の受診票と一緒に案内や引換券を配布しています。

館内支援グッズ

ベビーカー、ブックカート、オムツ交換台、補助便座、ミルク用お湯の提供。その他、トイレ時の一時預かりなどもしています。困ったときは遠慮なく相談してください。

絵本や育児の本の相談

「何を読んであげたらいいのか分からない」「育児について知りたい情報があるけど、どの本に載っているのか分からない」そんな時は図書館に相談してください。必要としている本を見つけるのも、図書館職員の仕事です。皆さんが笑顔になれるよう、本を選ぶお手伝いをします。



スポーツでまちを元気に Sports Commission

スポ ☆ コミ

Vol.24

SC I (スポーツコミッションいぶすき) は、人口減少対策の一つとして、スポーツ合宿、大会、イベントを誘致・開催することで指宿に訪れる人を増やし、地域交流や地域経済の活性化につなげる取り組みを行っています。

3月27日@ 市営野球場リニューアルオープン記念イベント @市営野球場 ジュニアオールスター フレンドシップベースボールフェスタ



本イベントでは、再整備された市営野球場のPRと野球振興を目的に、県内の中学硬式野球連盟の「ヤングリーグ」8チームと「ボーイズリーグ」5チームから選抜された選手による交流戦2試合を開催しました。

※撮影時のみマスクを外しています。

2日間の開催を予定していた市主催のイベントでしたが、雨天のため日曜日のみの単日開催となりました。当日は絶好の野球日和となり、さすがは両リーグの選抜選手というナイスプレーが続出。会場も大いに盛り上がりました。



スコアボード

市営野球場が誇るフルカラーLED(発光ダイオード)電光掲示板は、全面に写真や動画を映すことが可能です。試合前には市内の観光スポットやふるさと納税を紹介する動画で指宿をPRし、各イニング表裏の終了ごとに野球場利活用を案内するYouTube動画を流しました。今後も情報発信に活用します。

TEAM	一	二	三	四	五	六	七	八	九	R	H	E	凡	18	20
ヤングA	0	0	1	1	2	1	1	1	1	6	9	2	6	2	宮
ボーイズA	0	0	1	1	0	2	0	0	0	7	8	1	7	1	源



観客スタンドには歓迎のぼり旗を設置



試合前に指宿野協から両チームに茶節「SUB SOUP」を贈呈



球場外では、新型コロナウイルス感染症対策として来場者全員を対象に入場時に健康チェックシート記入と検温を実施



茶節「SUB SOUP」を楽しんでいただくため熱湯をポットに準備

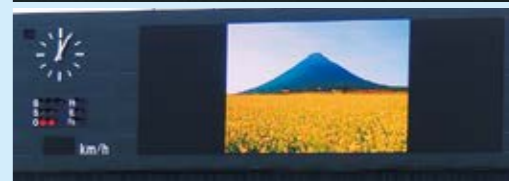

両リーグの大会関係者向けに電光掲示板の操作方法について講習を実施

SC I 事務運営部 ☎ 1014

文芸いぶすき

昭和31年に柳和母親読書グループにより作られた「柳和」が始まりで、本年度で67号の発刊になります。県内の図書館の中で一番長く続いている文芸誌です。

第1集の中で当時の肥後正樹市長は「書くことは裸身になることだし、真実の自己を見つけることだ。脱皮前進、自分のために、子供のために、社会のために」と、文集に対する強い思いをつづっています。

これまで発刊されたものも図書館で見ることができます。個性あふれる作品ばかりですので、ぜひ一読ください。



郷土資料

貴重な資料を集め、保存するのも図書館の役割です。指宿の歴史をひも解く鍵となる資料がありますので、「歴史について調べたい」「研究の資料を探している」など、気軽に相談してください。



市政だより
(昭和29年5月号)



昭和32年特集号

令和4年度文芸いぶすき作品募集

- ▶応募資格 / 市内居住者・出身者など
- ▶募集部門 / 詩・短歌・俳句・川柳・薩摩狂(郷)句・郷土史・随筆・創作・童話
- ▶募集制限 / 詩2編、短歌3首、俳句・川柳・薩摩狂(郷)句5句、郷土史・随筆・創作・童話10枚以内
※1人2部門まで。

▶応募要領

- ・400字詰め原稿用紙を縦書きで使用(パソコンで作成する場合も同じ)
- ・住所、氏名、電話番号、部門、題名(川柳・薩摩狂(郷)句は除く)を記入
- ・短歌は、旧仮名遣いか新仮名遣いかを記入
- ・引用は、必ず出典を記入

▶募集期間 / 6月20日(月)～8月20日(土)

▶応募方法 / 郵送、直接、メール

▶その他

- ・児童・生徒も応募できます
- ・12月末に発行予定です
- ・原稿は返却しません
- ・未発表作品に限ります
- ・掲載の著作権は、市に譲渡されます
- ・作品の校正および掲載は、編集委員に一任することとします

▶お問い合わせ / 891-0403 指宿市十二町2190

文芸いぶすき編集委員会(指宿図書館内)

☎②2827 ✉soramamenokai@wing.ocn.ne.jp



図書館利用に障害がある人への支援

- ・手話による動画利用案内
- ・車いすの貸し出し
- ・多目的トイレ・点字ブロックの設置
- ・読書補助

点字図書、朗読CD、マルチメディアDAISY、布絵本、LLブック、大活字本、プレクストークの貸し出し、老眼鏡・拡大鏡の貸し出し、電話での朗読サービス



・校区公民館などでの支援

※図書館から遠い校区公民館などには、本を検索できる端末があります。端末では、本の検索以外にも予約や返却をすることもできます。もちろん、予約した本の受け取りや貸し出しもできます。使い方が分からないときは、職員に問い合わせてください。

【設置場所】今和泉校区公民館、池田校区公民館、川尻校区公民館、開聞庁舎

他にもこんなサービスが

ウェブサービス

図書館のホームページにログインし、パスワードの登録をすると「利用者ポータル」が利用できるようになります。

- ・本の検索や予約、返却期限の延長、マイ本棚を作成し、借りた本やこれから読みたい本の登録など
- ※健幸・協働のまちづくり課が開発中のYouTubeチャンネル「デジサポ指宿」で詳しく紹介しています。



利用者ポータルの画面



YouTube動画
利用者ポータル
はコチラから



My本棚の画面



YouTube動画
My本棚
はコチラから

市民アートギャラリー

趣味をお披露目できるコーナーがあります。写真や手芸など、これまでも多くの個人や団体が、趣味やサークル活動の展示の場として活用し、来館者の目を楽しませてくれました。このコーナーは、どなたでも利用することができます。

▶展示期間 / 約1カ月

▶申込方法 / 直接、指宿図書館へ電話(指宿図書館のみのサービスです)

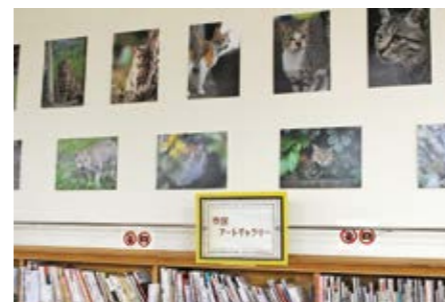

自分で
記帳できるよ

読書通帳

借りた本の題名や著者名などが記帳されます。自分がどんな本を読んだのか、子どもにどんな本を借りたのかが記録に残ると好評です。また、最後のページにはお楽しみが待っています。図書館利用者カードがあれば、誰でも行うことができますので、自分なりの使い方を楽しんでください。



貸出文庫

市内に住所のある事業所や団体を対象に、貸出文庫サービスを行っています。読書の輪を職場や地域で広め、本であふれるまちをみんなで作りませんか。

▶貸出冊数 / 50冊まで

▶貸出期間 / 1カ月

次の場所などで活用されています。

美容室、病院の待合室、事業所の休憩所、福祉施設

※本を借りるには来館が必要です。借りる本に悩んだらお手伝いしますので、相談してください。



視聴覚ライブラリー

学校や社会教育施設などを対象に、視聴覚資料やプロジェクターなどの機材を貸し出しています。いじめなどの人権問題や、防犯・防災に関するDVDなど、学習のための教材がありますので、子ども会活動などで活用してください。

貸し出し希望の際は、指宿図書館に申し込んでください。



郷土の昔話紙芝居

「指宿竜宮伝説」「開聞岳はけんか好きか」など、指宿の昔話があります。紙芝居は、借りることもできます。「指宿の昔話」シリーズは、市立図書館や指宿まると博物館ホームページから動画を視聴することができます。

これまでの取り組みが評価

市立図書館として、また、地域のNPO法人として、これまでのサービスや取り組みが評価され、令和3年度に各賞を受賞しました。

ライブラリー・オブ・ザ・イヤー 2021大賞

(指宿市立図書館および特定非営利活動法人本と人をつなぐ「そらまめの会」)

「市民が自然に支え、市民とともに明るく歩み学び続ける図書館」として受賞しました。

第7回レファレンス大賞審査員特別賞(指宿図書館)

「ミッション! 作家島尾敏雄の足跡を探せ!」作家の島尾敏雄氏に関するレファレンスを受け、過去の資料から指宿で過ごした場所などを解明しました。他の図書館などの参考となる優れた事例であることが認められ、受賞しました。

子どもの読書活動推進優良図書館鹿児島県教育委員会表彰(山川図書館)

読書推進に関する研修への講師派遣をはじめとした学校との連携や、全国で165人しかいない認定司書のうち2人が勤務し、さまざまな機関と連携した読書推進活動を行っていることなどが評価されました。



図書館は皆さんをお待ちしています



☎ 指宿図書館 ☎②2827、山川図書館 ☎③3300
社会教育課社会教育係(ふれあいプラザなのはな館内) ☎②1023

健康教室

歯周病と全身疾患について

6月4日から10日までは、歯と口の健康週間です。まずはご自分の口の中を観察してみましょう。口の中の病気といえばまずむし歯と歯周病が二大疾患になります。今回は歯周病について取り上げてみます。

歯周病は、歯を支える歯肉や骨（歯槽骨）に起こる慢性的な炎症です。初期は歯肉の腫れや出血が見られる歯肉炎と、進行して歯槽骨まで炎症が広がり、骨が吸収される歯周炎に分けられます。最終的には歯が抜けてしまうこともあります。初期の場合、自覚症状はほとんどありません。主な原因は細菌の塊である歯垢に潜む歯周病菌です。厚生労働省の調査では40歳代で1本、50歳代で2～3本、60歳代で5～7本、70歳代で9～10本の歯を喪失しているとされています。歯を失う原因で最も多かったのが「歯周病」でむし歯を上回っています。歯周病は歯を失うだけでなく、全身疾患との関連性が指摘されています。歯周病により歯周組織が破壊されると、歯周病菌が血管内に入り血液を介して全身に影響を及ぼします。代表的なものとして

1. 動脈硬化…血管内に侵入した歯周病菌が動脈硬化を促進します
2. 狭心症・心筋梗塞…冠動脈に動脈硬化が起こり、血管が狭くなったり詰まったりすることで起こります。
3. 心内膜炎…心臓の弁に歯周病菌が感染して心内膜炎を起こすことがあります。
4. 糖尿病…糖尿病は免疫力の低下を招き、歯肉の炎症が起こりやすくなり、歯周病が悪化しやすくなります。また、歯周病がひどくなり歯肉の炎症によって炎症性物質が血中に多くなると、インシュリンの血糖値をコントロールする働きを妨げて糖尿病の状態を悪化させ、双方向に影響を及ぼします。歯周病は糖尿病の第6の合併症といわれます。
5. 誤嚥性肺炎…口の中の細菌が気管に入り込み、肺炎にかかることがあります。夜間の誤嚥は脳梗塞の人では90%というデータもあります。

6. 認知症…歯周病菌が体内に侵入すると、アルツハイマー型の原因物質の脳への蓄積を促進することが分かってきました。

他にも低体重児出産・早産、リウマチ、パージャヤー病との関連も報告されています。また、口腔内細菌が大腸がんに関与していることも分かってきました。歯周病治療と口腔衛生を保つことは非常に重要です。このようにお口の健康は全身の健康、疾病予防につながっていくのです。歯周病は生活習慣病です。ストレスや喫煙は歯周病の進行に悪影響を与えます。バランスの取れた食事、適度な運動、十分な睡眠を心掛け、歯周病のリスクを軽減しましょう。歯周病の治療後は、ご自分での丁寧なブラッシングと歯科医院での定期的なメンテナンスを継続的に受けることが大切です。

指宿市では40歳・50歳・60歳・70歳の歯周病検診、76歳・80歳のお口元気歯ッピー健診を無料で受けることができます。対象の方々はこの機会にぜひ検診を受け、ご自分のお口の健康状態を確認しましょう。

歯周病セルフチェック

- 歯茎が赤く腫れている
- 歯磨きの時に出血する
- 歯が長くなったように見える
- 歯と歯の間に物がはさまりやすい
- 歯がグラグラ動く感じがする
- 朝起きた時、口の中がネバネバする
- 口臭があると言われたことがある
- ときどき歯茎が腫れて痛い
- 歯茎を押さえるとウミが出る

一つでも該当したら、歯科医院を受診しましょう。



DOCTOR
今月のドクター
指宿市歯科医師会
ながお きょうこ
永尾 京子

指宿市歯科医師会
(なのはな歯科院内)
☎④4000

健幸のまち



人権の広場

ちょこっと人権について考えてみませんか

Vol.9

毎年6月23日～6月29日は、男女共同参画週間です。

世界の男女平等の度合いを評価する「ジェンダー・ギャップ指数」では、日本はなんと世界156カ国中120位（2021年）です。この順位を聞くと「いやいや、そんなはずはない」「昔と比べたら男性も家事や育児をしている」「最近では、女性の政治家や管理職も増えてきた」という人もいます。

日本の昔と今を比べると改善されている部分もあり

ますが、世界と比べるとまだまだ男女平等とはいえません。これらを踏まえて、この週間に男女共同参画の目標である「性別に関わりなく、みんなで喜びや責任を分かち合う社会」について、一人ひとり考えてみましょう。

今年のキャッチフレーズは、『あなたらしい』を築く、『あたらしい』社会へ』です。

健幸・協働のまちづくり課 ☎④1003



全九州小学生選抜大会で準優勝 全力プレーが実を結ぶ

市内のスポーツ少年団に所属する女子団員で結成された連合チーム「指宿女子ソフトボールスポーツ少年団」が3月26日～27日に開催された第32回全九州小学生選抜大会で準優勝し、4月4日市長へ報告を行いました。同チームには小学1年生～5年生の13人が所属し、月1回の合同練習で、連携を深めました。丹波小5年の徳留昊佳さん(迫北上)は「優勝はできなかったけど、みんなで全力プレーができた。来年はぜひ優勝したい」と意気込みを話しました。



報告を行った指宿女子ソフトボールスポーツ少年団の皆さん

新中学1年生へタスキを贈呈 事故の未然防止を図る

指宿地区安全運転管理協議会が3月30日、市内の新中学1年生319人分のタスキを市教育委員会へ贈呈しました。令和3年度は、指宿警察署管内で交通人身事故が61件発生し、このうち12件は中学生以下が巻き込まれた事故であったことから、同会の後迫芳周会長は「タスキには反射材がついているので、ぜひ交通事故の未然防止に役立ててもらい、1件でも多くの交通事故を減らしてほしい」と交通安全を呼び掛けました。



タスキを手渡す後迫会長(左)

学校備品の販売会が開催 思い出の品を役立てて

昨年に閉校となった旧山川・旧徳光・旧利永小学校で学校備品の販売会を開催し、不要となった机や椅子、地球儀をはじめとする教材など、約7,000点が出品されました。販売会と前日の内覧会を含め、3会場で約1,800人が会場を訪れ、大盛況となりました。3月27日に行われた旧徳光小学校での販売会に参加した池田小6年(取材当時)の中村泰嘉さん(中浜)は「顕微鏡が欲しくて参加した。霜や植物の観察など、学習に役立てたい」と話しました。



絵本を選ぶ参加者

令和3年度農事功績表彰 チームで地域農業の発展を

公益社団法人大日本農会が主催する令和3年度農事功績表彰において、岡元和人さん(谷村下)が緑白綬有功章を受章し、3月24日、市長に報告しました。表彰は農業技術の発展などへの貢献者に対し、同会総裁の秋篠宮皇嗣殿下から授与されるもの。岡元さんは、野菜の周年出荷体制を確立するなどの産地育成や新規就農者の育成に長年にわたり尽力したことが評価されました。岡元さんは「今後も地域一丸となって産地継続へつなげていきたい」と話しました。



表彰状を手にする岡元さん(前列)

春の全国交通安全運動を実施 交通ルールを守ろう

「横断はしっかりよく見てたしかめて」をスローガンに春の全国交通安全運動が4月6日～15日までの10日間行われました。今回は歩行者の安全確保や自転車の交通ルール遵守の徹底などを重点的に取り組み、市内でも4月6日から3日間、田口田交差点などでドライバーへ横断幕やのぼりを使った呼び掛けがされました。指宿警察署の坂元寛文署長は「交通事故が1件でも減るようにそれぞれが交通ルールを順守してほしい」と訴えました。



ドライバーへ交通安全を呼び掛ける参加者

転入教職員が宣誓 新任地での教育に意気込み

市内の小・中学校、指宿商業高校、教育委員会に新しく赴任した教職員の宣誓式が4月4日、市民会館で行われました。山川小学校の向井理恵子教頭が宣誓を行い、55人が新任地での活躍を誓いました。丹波小学校の畑添辰也校長が転入教職員を代表してあいさつし「常に子どもたちを軸に判断、決定、実践をしていきたい。変化の激しい社会を生き抜いていけるよう、心身ともにたくましい子どもたちの育成に力を尽くしたい」と抱負を述べました。



宣誓を行った向井教頭(右)

日本ジュニア管打楽器コンクールで銅賞 力を合わせて音を奏でる

第24回日本ジュニア管打楽器コンクールのアンサンブル部門打楽器の部で南指宿中学校が3位の銅賞に輝きました。出場したのは3年生(取材当時)の尾辻はるかさん(北十町)、尾辻桃香さん(迫北上)、東中川陽葵さん(田良)。ジェリー・グラスティル作曲の「ディベルティメント～3人の打楽器奏者のために～」を、18種類の楽器を巧みに扱い演奏。3人は「受験勉強と両立し、それぞれが工夫して練習した。まだ実感が無いが受賞はとてもうれしい」と喜びました。



喜びの表情を見せる尾辻はるかさん、尾辻桃香さん、東中川さん(左2人目から)

第56回比島戦没者慰霊行事が開催 恒久の平和を祈る

第56回比島戦没者慰霊行事が3月27日、花瀬望比公園で行われました。太平洋戦争の激戦地フィリピン群島では、従軍兵士の4分の3に上る47万6千人余りが犠牲となりました。収集された4,147柱の遺骨は、戦地を望む花瀬岬の鉄兜直下に埋葬され、毎年慰霊祭が行われています。比島戦没者慰霊顕彰会会長の打越市長は「最近の他国情勢を思うと胸が締め付けられる。悲しみの歴史を繰り返さないよう努力を誓う」と慰霊のことばを述べました。



平和を祈る参加者

情報掲示板

知

より楽しく
より暮らしやすく、
まちの情報探し。

市役所各庁舎のご案内
指宿市役所 指宿庁舎 ☎0993-22-2111
山川庁舎 ☎0993-34-1111
開聞庁舎 ☎0993-32-3111

募集

市の計画への意見

市学校跡地地活用等
基本方針(案)

閉校した学校跡地の地活用などに関する基本方針(案)をまとめました。市民からの意見を募集します。
▼公表場所/経営改善推進室
▼意見の募集期間/6月1日(水)～30日(水)
▼意見様式/公表場所
▼提出方法/郵送、メール、FAX、公表場所へ持参(郵送は期間内必着)
※電話受付は行いません。
▼意見の取り扱い/「市パブ

今村光雄奨学生

本年度から開設の奨学金制度(給付型)の奨学生を募集します。
▼資格/次のいずれにも該当する人
・市内に在住する人の子
・大学、短期大学、専修学校の専門課程、高等専門学校(4年生以上に限る)に在学していること
・令和5年3月31日現在で23歳未満である人
・学費の支払いが困難と認められること
・学業や素行が優秀であること
▼選考基準/次のいずれかに該当する人を選考
・生活保護を受けている人の子
・母子家庭か父子家庭に属する人
・両親を失い、祖父母や親戚に扶養されている人
・経済的に困窮している人
▼支給額/月額1万円
▼募集人員/10人以内
▼申込方法/必要書類をそろえて郵送か持参
※募集要項は教育総務課がホームページを確認してください。
▼申込締切日/7月8日(金)
▼申込先/教育総務課教育総務係
☎412

農業委員

リック・コメント制度実施要綱」に基づいて取り扱い計画の参考にします。意見への回答は、市ホームページで公開します。
問 経営改善推進室経営改善係
☎123 ☎243826
✉keiei@city.ibusuki.jp

▼募集人数/1人
▼任期/令和4年9月(予定)～令和6年7月19日
▼報酬/月額4万5800円
▼応募締切日/6月30日(水)
▼応募資格・要件
・原則市内に住所がある人
・市の職員でない人
・暴力団・暴力団構成団体の構成員でない人
・農業に関する見識を持ち、農地などの利用最適化業務を適切に行える人
▼主な業務
・農業委員会での審議
・農地法などに基づく権利移動や転用などに関する業務
・農地利用の最適化の推進に関する業務
・その他農業に関する調査や情報提供、研修会への参加
▼応募形式/自薦か推薦
※推薦は、団体か3人以上の農業者などから。

唐船峡そうめん流し

夏季アルバイト
▼期間/7月21日(土)～8月31日(木)
▼勤務時間/11時～17時(状況により変更あり)
▼申込締切日/7月1日(金)
▼一般アルバイト
▼募集人員/若干名
▼勤務内容/接客、配膳、片付けなど
▼報酬/時給1045円
▼申込方法/履歴書を持参
▼その他/面接日程などは、申込者に直接連絡します
② 高校生アルバイト
▼募集人員/30人
▼勤務内容/配膳、片付け、清掃など
▼報酬/時給1010円
▼申込方法/学校からの許可証を持参
▼その他/親権者の同意書が必要
会計年度任用職員
▼期間/採用日～3月31日(年度更新制)
▼勤務時間/8時30分～16時30分(状況により変更あり)
① 1階調理場職員
▼募集人員/1人
▼勤務内容/調理、接客、配膳、片付けなど
▼報酬/月給14万1400円
② 2階調理場職員

道の駅山川港活お海道テナント

▼応募用紙/農業委員会事務局、市ホームページ
▼応募方法/直接か郵送(消印有効)
問 〒891-0403 指宿市十二町301 農業委員会事務局(いぶすき農業支援センター内) ☎721

朝市直売ゾーンに出店する事業者を募集しています。地元で取れた新鮮な農水産物や加工品などを自ら販売し、地域の活性化や来訪者との交流の場として利用しませんか。
▼応募資格/経営し得る十分な資力、信用および管理運営能力がある個人か法人
※市外事業者も可。
▼応募締切日/6月30日(水)
▼利用区分/1区分(2.7m×2.7m)
▼申込方法/電話

区分	朝市協議会費		利用料金(1日)
	年間登録料	協議会運営費	
個人(法人を一般会員市内)	3,000円	売金額1%	1,000円
	5,000円		
その他(会員市外)	5,000円		1,500円

ふれあい公園夏季アルバイト

▼募集人員/1人
▼勤務内容/調理、接客、片付け、園内作業など
▼報酬/月給17万7800円
▼申込方法/履歴書を持参
▼その他/面接日程などは、申込者に直接連絡します
問 市営唐船峡そうめん流し ☎2143
▼期間/7月23日(土)～8月31日(木)の間で20日程度
▼勤務時間/9時～16時30分(うち1時間は休憩。勤務時間の変更あり)
▼募集人員/若干名(プール受付・プール監視員・ゴーカート補助員など)
▼対象/プール監視員は18歳以上で健康な人、その他は高校生以上で健康な人
▼報酬(時給)/プール監視員153円、その他828円
▼申込方法/電話か直接
※毎週(土)は定休日。
問 かいもん山麓ふれあい公園 ☎25566

障害者委託訓練生

就業実務科(デュアル訓練4カ月コース)
▼対象者/障害がある人で早

募集

▼その他
・決定の通知は、決定した場合のみ送付します
・販売できる商品は、食品衛生法に違反していない商品など制限があります。詳しくは問い合わせください
問 道の駅山川港活お海道 ☎26507
健康は食事から!

食生活改善推進員養成講座

郷土料理の継承や地産地消の推進、健康上の生活の改善支援に対応する地区組織活動を行う、食生活改善推進員の養成講座を実施します。市民の健康を食生活から支える活動や自分や家族の食生活改善のために、食事を通じた健康づくりに取り組みたいみなさんと一緒に活動する人を募集します。気軽に参加してください。
▼実施内容
・年代別食育や健康づくりに関する講座、調理実習など
▼対象者
・市内に住所がある人
・健康な人で、全6回全ての講座に参加できる人
・講座受講後はボランティア活動などへ参加できる人
▼受講料/無料

期の就職や再就職を目指す人
▼受講料/無料
▼訓練内容/仕事に必要な知識を教室での座学と企業での職場体験・実習
▼訓練期間/8月2日(土)～11月28日(土)(土・日・休み)
▼募集期間/5月9日(土)～7月5日(土)
▼訓練・面接場所/障害者就業アカデミー(鹿児島市新屋敷町16番406号鹿児島県住宅供給公社ビル4階)
▼定員/6人
▼申込方法/入校願書、障害を証明する手帳などの写真1枚(縦4cm×横3cm)※手帳のない人は相談してください。
▼選考方法/面接(7月14日(土) 問 ハローワーク指宿 ☎24135

歌会始に詠進してみませんか

歌会始は、毎年1月、宮中で天皇皇后両陛下、その他の皇族や国民の詠進歌を披露する行事です。
令和五年のお題は「友」です。詳しくは、宮内庁ホームページを確認してください。
▼提出先/〒100-0181 1宮内庁宛て

募集

実施日	時間	場所
7月8日(土)	13:30～16:10	指宿保健センター
7月12日(水)	9:30～16:50	ふれあいプラザ なのはな館
7月29日(土)	9:30～15:40	
8月9日(水)	9:30～15:40	指宿保健センター
8月25日(水)	13:30～15:00	
9月1日(水)	13:30～15:00	

健康増進課健康指導係

問 健康増進課健康指導係(指宿保健センター内) ☎282
養成講座申し込みフォーム

ジュニア・リーダークラブ「Bibusuki」会員

市内の中学・高校生が中心となり「自分たちで考え、行動すること」を目標に、自主活動を行っています。地域のリーダーとしての資質やコミュニケーション能力の向上に役立ちます。
▼主な活動
・子ども会のサポート活動
・体験事業や地域のボランティア活動
・研修会や交歓会に参加
問 市子ども会育成連絡協議会(ふれあいプラザなのはな館内) ☎1023

▼申込締切日/9月30日(金) 消印有効
問 市長公室秘書広報係 ☎120
お知らせ
6月16日(土)に開催予定でしたが、中止となりました。
問 地域福祉課社会福祉係 ☎274

薬物乱用防止普及運動

毎年6月26日は、国連が定める「国際麻薬乱用撲滅デー」です。国内では「薬物乱用はダメ。ゼッタイ。」を合言葉に、6月20日(土)～7月19日(土)、薬物乱用防止を呼び掛けるポスター掲示や募金運動を、全国的に展開します。
▼募金箱設置場所/指宿総合案内、(指)市民福祉課、指宿保健センター、砂むし会館
▼砂むし会館「砂楽」時遊館COCCOはしむれ、ふれあいプラザなのはな館、指宿総合体育館、市営唐船峡そうめん流し、いぶすき農業支援センター
問 健康増進課地域保健係(指宿保健センター内) ☎290

議会定例会の開催

6月14日(金)開会予定の令和4年第2回市議会定例会の日程は次のとおりです。
なお、議会の傍聴については、新型コロナウイルス感染症対策のため、入場を制限する場合があります。

日程表(各会議は10:00から開催予定)

期日	予定
6月14日(金)	本会議(招集、会期の決定、議案の上程など)
17日(金)	委員会(総務水道委員会)
20日(金)	委員会(文教厚生委員会)
21日(金)	委員会(産業建設委員会)
7月4日(金)	本会議(一般質問)
5日(金)	本会議(委員長報告、表決など)
6日(金)	本会議(委員長報告、表決など)
15日(金)	本会議(委員長報告、表決など)

※日程を変更することがあります。ご了承ください。

犬や猫の譲渡

まで適切に飼いましよう。やむを得ない事情で飼えなくなったときは、身近な人に譲るか、新聞やチラシ・インターネットなどで新たな飼い主を探してください。
子犬や子猫が生まれたときも、終生飼養が飼い主の義務です。繁殖を望まない場合、必ず不妊・去勢手術を行いましょう。詳しくは、最寄りの保健所に相談してください。
指宿保健衛生係
☎2172

犬や猫の終生飼養

犬や猫は、その命を終える



議会中継

- ・山川庁舎市民のひろば
- ・開庁舎会議室
- ・インターネット中継(ホームページ)
- ・指宿庁舎1階ロビー、3階大会議室
- ▼議会中継(本会議のみ)
- ・指宿庁舎1階ロビー、3階大会議室

介護保険限度額認定の申請

介護施設などに入所(滞在)したときに支払う「食費・居住費(滞在費)」は、一定の要件を満たす低所得者の場合、負担限度額が設定されます。これを受けるためには毎年申請が必要で、現在の有効期限は7月31日です。8月以降も引き続き軽減を受ける場合は、申請してください。

- ▼申請書/国保介護課介護保険係、(調)市民福祉課、市ホームページ
- ▼申請方法/直接か郵送
- ▼申請に必要なもの
- ・マイナンバーの確認書類
- ・資産確認書類(通帳の写しなど)
- ▼その他/更新申請は6月17日(金)から受付。認定証の発行は8月1日(金)以降です。新規申請は随時受け付けます

介護保険介護課介護保険係

263 市民福祉課健康福祉係 ☎1113 (調)市民福祉課健康福祉係 126

ハンセン病問題を正しく理解する週間

6月19日(土)～25日(金)は「ハンセン病問題を正しく理解する週間」です。患者・元患者・家族への偏見・差別の解消、

も譲渡できます。詳しくは、県動物愛護ホームページで確認してください。
県動物愛護センター ☎0995-4416301 指宿保健衛生係 ☎2172

外国人観光客受入体制整備費の一部を補助します

市内の宿泊施設や飲食施設などで、外国人観光客の受け入れ環境の整備に新たに取り組み場合に、整備費用の一部を補助します。
募集期間/6月1日(金)～令和5年1月31日(金)
※予算に達した時点で受付終了。令和5年3月17日(金)までに実績報告書の提出が完了できるものに限り。
▼対象/市観光協会、商工会議所、菜の花商工会のいずれかに属する民間企業が個人事業主で、市税の滞納がない者
▼対象施設/宿泊施設、観光施設、飲食施設、土産品店、その他外国人観光客が観光で利用できる施設
▼対象事業
・WiFi整備
・案内表示の多言語化
・トイレの洋式化
・自社サイトの多言語化

犬や猫の譲渡

犬猫の譲渡を随時行っています。譲渡申し込みを希望する場合は、県動物愛護ホームページで譲渡対象の犬猫をあらかじめ確認してから、県動物愛護センターに電話で来館予約をしてください。譲渡を受ける前には、譲渡前講習会の受講が必要です。
▼場所/県動物愛護センター(霧島市単人町小田1493-1)
▼時間/譲渡前講習会13時30分～14時30分
▼譲渡手数料/2100円
▼必要なもの/本人確認書類(運転免許証や保険証など) ※一部の犬や猫は、保健所で

名譽回復のための取り組みが行われます。ハンセン病療養所の入所者や社会復帰された人やその家族が、社会に温かく迎えられ安心して生活できるように、差別や偏見のない社会づくりに努めましょう。

啓発展示

▼期間(場所)/6月20日(土)～24日(金)鹿兒島市役所・鹿屋市役所・大崎町役場、6月22日(土)～28日(金)奄美市役所
※例年実施している親子療養所訪問は、今後の新型コロナウイルスにより実施を判断します。
県健康増進課ハンセン病対策窓口 ☎099-128612720

コア店舗出店支援事業補助金

地域の魅力ある店舗としての模範となるように店舗を新築、増改築などをする店舗に補助金を交付します。
▼補助対象者/市内に事業所を有する者
▼補助対象条件
①飲食店、市内の産品を販売する小売店
②売り上げが月100万円以上を見込むこと
③補助対象経費が300万円

お知らせ

- ・テレビの国際放送の整備
- ・クレジットカード決済端末の整備
- ・免税対応機器の整備など
- ※国などから同様の助成を受けている場合や、交付決定前に着工(発注)済みの場合は対象外。
- ▼補助額/補助対象経費の2分の1以内(上限額20万円)
- ▼申込書/観光課が市ホームページ
- ▼申込方法/直接、郵送、FAX、メール
- ▼観光課観光企画係 ☎328

肺がん・結核レントゲン検診

肺がんは、日本人の死亡原因で常に上位に入り、近年増加している傾向があります。結核も過去の疾病と思われがちですが、今でも多くの死亡者が出ている疾病です。どちらの疾病も早期の発見と、適切な治療が重要です。
市では、6月13日(金)から7月30日(土)まで、各地域の検診会場で肺がん・結核レントゲン検診を実施します。
対象者へは、順次受診票を送付しますので、年に一度の検診を必ず受診しましょう。
▼対象

消費生活センターのワンポイントアドバイス

18歳から大人

2022年4月から、成年年齢が18歳に引き下げられました。新たに成年になる若者に気を付けてほしい消費者トラブルをまとめました。
●消費者トラブル10選
①副業・情報商材やマルチなどのもうけ話トラブル
②エステティックや美容医療など美容関連トラブル
③健康食品や化粧品などの定期購入トラブル
④誇大な広告や知り合った相手から勧誘などのSNSきっかけトラブル
⑤出会い系サイトやマッチングアプリの出会い系トラブル
⑥デート商法などの異性・恋愛関連トラブル
⑦就活商法やオーディション商法などの仕事関連トラブル
⑧賃貸住宅や電力の契約など新生活関連トラブル
⑨消費者金融からの借り入れやクレジットカードなどの借金・クレカトラブル
⑩スマホやネット回線などの通信契約トラブル
こうしたトラブルに巻き込ま

砂むし会館「砂楽」～初夏のさわやかサービス期間～
砂むし入浴割引券

有効期間 令和4年6月1日(土)～30日(木)

- ・大人610円(浴衣代込み)、浴場のみ大人310円で入浴可
- ※どちらの入浴をするか受付でお申し付けください。
- ・タオル代は別料金
- ・本券で5人まで利用可
- ・割引券は原本に限る
- ・他の割引料金との併用不可
- ※受付時間は8:30～20:30(12:00～13:00を除く)
- ※新型コロナウイルス感染症対策のため、営業内容やサービスに一部変更があります。
- 砂むし会館「砂楽」 ☎23900

土・日・祝日は混雑が予想されますので、お越しの際は余裕を持ってください。

年金のお知らせ

受給資格期間の変更による 老齢年金受給

平成29年8月1日から、年金を受け取るために必要な受給資格期間（保険料納付済期間・免除期間および合算対象期間（※）が25年から10年に短縮されました。これにより、平成29年8月1日の時点で、受給資格期間が10年以上あり、老齢年金の受給資格を満たしている人には、平成29年8月までに、日本年金機構から黄色い封筒で「年金請求書」が送られています。

年金を受給できる権利は、その支給事由が発生してから5年間を過ぎてしまうと、過ぎた期間の年金は、受給できなくなり（繰り下げ請求する場合は除く）。

まだ、手続きがお済みでない人は相談してください。

※合算対象期間とは、年金額には反映しませんが老齢基礎年金の受給に必要な資格期間に含まれるものです。

○昭和61年3月31日以前に、サラリーマン（厚生年金保険や共済組合などの加入者）の配偶者で国民年金に任意加入しなかった期間
 ○平成3年3月31日以前に学

砂むし会館「砂楽」臨時休館

施設メンテナンスのため、次の期間は臨時休館します。

▼休館日／7月4日（月）～8日（金）

砂むし会館「砂楽」
 ☎ 3900

特定計量器の定期検査

県では2年に一度、計量器の検査を行っています。商取引や証明上の計量に使用されている特定計量器が検査対象です。対象となる計量器を持つ人は、都合のよい日時・会場で検査を受けてください。

問 商工水産課商工運輸係
 内 313

検査日	時間	場所	検査日	時間	場所
6月14日（水）	10:30～11:30	徳光公民館	6月20日（火）	10:00～14:00	指宿校区公民館
	13:00～15:00	成川区民センター	6月21日（水）	10:00～15:00	市役所指宿庁舎 公用車庫前（資源ごみ常設収集所隣）
6月15日（木）	10:00～12:00	大山集落センター	6月22日（木）	10:00～15:00	10:00～14:00
	13:30～15:00	山川文化ホール	6月23日（金）	10:30～11:30	川尻ふれあい交流館
6月16日（金）	10:00～15:00	今和泉校区公民館	6月24日（土）	13:00～15:00	開聞農村環境改善センター
6月17日（土）	10:00～11:30	池田校区公民館			
	13:00～14:30				

心の健康相談

本人や家族の「心の健康」に関する悩みや不安、心配事などの相談に、専門の医師が応じます。

▼日時／7月6日（水）14時

▼場所／指宿保健所

▼相談の例

- ・憂うつな気分が続く、やる気も起きず眠りも浅い
- ・家族が部屋に引きこもりがちで、どう対応すればいいかわからない
- ・家族に不審な言動が見られ病院を受診させるべきかどうか迷っている
- ・物忘れがひどく、日常生活に支障を来しているなど

※なお、保健師による電話や面接による相談は、随時実施しています。

☎ 3854

令和3年度中山間地域等 直接支払制度の実施状況

中山間地域等直接支払制度は、傾斜が急な農地や、基盤整備されていない農地などでの農業生産活動の不利を補うことで、農地の保全や維持管理

予約締切日／6月29日（水）

※なお、保健師による電話や面接による相談は、随時実施しています。

☎ 3854

国民年金保険料の免除申請

生で国民年金に任意加入しなかった期間
 ○日本人であって、海外に居住していた期間のうち、国民年金に任意加入しなかった期間

この他にも合算対象期間となるものがあります。詳しくは相談してください。

国民年金第1号被保険者が産後免除の場合）

※申請には、所得の申告が済んでいることが必要です。

※7月分以降の免除申請（令和4年度分）は7月1日から受け付けます。

▼その他

産前産後免除とは
 国民年金第1号被保険者が出産した際に、出産前後の一定期間の国民年金保険料が免除される制度が平成31年4月から始まっています。平成31年2月以降に産後をされた第1号被保険者の人でまだ手続きが済んでいない人は相談してください。

臨時特例免除もあります
 新型コロナウイルス感染症の影響で収入が減少し、国民年金保険料の支払いが困難な場合は相談してください。

申問 市民課 年金係 218
 市民福祉課 市民税係 122
 市民福祉課 市民税係 133

近隣トラブルなどの 困りごとは人権擁護委員へ

家庭内や近隣のもめごとなど、身近なことで困っていることはありませんか。人権擁護委員は、暮らしの中で起こるさまざまな人権に対する相談を受け、問題解決へのアドバイスを行う他、法務局と協力し、人権侵害の被害者救済や、人権の大切さを伝える活動を行っています。

▼人権擁護委員（9人）

中園 伸宏（二月田）
 井立田 詠子（木之下）
 長山 君代（道上）
 牟田 浩一（湯之里）
 千田 信久（小川西）
 坂元 明子（川尻西）
 上村 悦子（脇）

令和4年6月30日まで
 櫻井 美代子（大園原）
 井手 康子（井手上）

令和4年7月1日から
 東中川 祥三（道下東）
 堀之内 明美（神方上）

▼人権相談所を開設します

集落名	参加家数	面積	交付金額
新永吉地区(指宿地域)	8人	24,608㎡	516,768円
寺下地区(指宿地域)	23人	48,404㎡	815,751円
谷之口田地区(山川地域)	39人	50,978㎡	1,070,538円
小俣地区(開聞地域)	46人	68,180㎡	1,056,605円
川約地区(開聞地域)	45人	51,478㎡	399,088円
入野・物袋地区(開聞地域)	25人	139,174㎡	487,109円
合計	186人	382,822㎡	4,345,859円

問 農政課 農政企画係（いぶすき農業支援センター内）
 内 714

免除・猶予制度一覧表

(令和4年度の保険料は、月16,590円です)

区分	納付する金額	障害・遺族年金の納付要件	受給資格期間	将来の年金支給額	所得審査の対象となる人	追納できる期間
免除制度	4分の1免除	免除や猶予された期間は、将来年金を受けるための受給資格期間や障害年金・遺族年金の納付要件に算入されません。	10年以内	免除区分に応じて反映されます。	本人・配偶者・世帯主	10年以内
	半額免除					
	4分の3免除					
	全額免除					
納付猶予制度 (50歳未満)	0円	算入されません。	2年以内	反映されません。	本人	-
学生納付特例制度 (学生のみ)	0円					
未納	-					

※4分の1免除、半額免除、4分の3免除は、免除されていない部分の保険料を納めないで未納扱いになります。

マイナンバーカードを作りたけれど、申請が難しい… そんなあなたをサポートするために ~休日・時間外窓口を実施中~

平日の開庁時間(8:30～17:15)に加えて、以下のとおり実施しています。

▶日時／6月9日（水）17:15～19:00
 6月26日（土）8:30～12:00

▶場所／指宿庁舎・山川庁舎・開聞庁舎

▶取り扱い手続き／申請、受け取り、更新、暗証番号再設定など

▶持ってくる物
 申請 通知カード、運転免許証、健康保険証
 ※準備できない場合は問い合わせてください。カードの申請から受け取りまで、1カ月～1カ月半程度かかります。
 受け取り 交付通知書（ハガキ）に記載されていますので必ず確認してください。
 更新・暗証番号再設定 マイナンバーカード、4桁暗証番号

問 市民課 マイナンバー推進係 ☎ 216、217
 市民福祉課 市民税務係 ☎ 122
 市民福祉課 市民税務係 ☎ 130、132

道路の段差解消には 手続きが必要

自宅や駐車場の道路に、乗り上げブロックや鉄板などを設置することは禁止されています。自転車やバイクの転倒事故などが発生した場合、損害賠償責任を問われるケースもあります。ブロックなどを設置している人は、速やかに撤去してください。道路の段差を解消するには、道路管理者の承認が必要です。

申請 通知カード、運転免許証、健康保険証
 ※準備できない場合は問い合わせてください。カードの申請から受け取りまで、1カ月～1カ月半程度かかります。
 受け取り 交付通知書（ハガキ）に記載されていますので必ず確認してください。
 更新・暗証番号再設定 マイナンバーカード、4桁暗証番号

問 市民課 マイナンバー推進係 ☎ 216、217
 市民福祉課 市民税務係 ☎ 122
 市民福祉課 市民税務係 ☎ 130、132

相談は無料で、秘密は固く守られます。一人で悩まず気軽に相談してください。

▼場所・期日

- ・なのはな館／6月1日（水）、9月1日（土）、12月6日（土）
- ・山川文化ホール／7月5日（火）、10月4日（火）、令和5年1月12日（土）
- ・開聞農村環境改善センター
 8月16日（火）、11月8日（火）、令和5年2月7日（火）

▼時間／10時～15時

問 健康・協働のまちづくり課 協働推進係（ふれあいプラザなのはな館内） ☎ 1003

家屋調査にご協力ください

固定資産税・都市計画税(都市計画税は対象地域のみ)は毎年1月1日現在の所有者へ課税されます。令和4年中に家屋を新増築した場合は令和5年度からの課税になります。市では、固定資産税等算定の基礎となる家屋調査(評価)を家屋の完成を確認後に順次行います。税務課職員が直接訪問し、家屋の内部・外部の調査を行いますので、所有者が家族の立ち合いをお願いし、入居前に調査を希望する場合は、相談してください。※調査する職員は、必ず「固定資産評価補助員証」を携帯しています。未登記家屋について 次のような場合は、市に届け出て下さい。・家屋(住宅・倉庫・物置など)を取り壊したとき、予定があるとき・所有者や用途変更(事務所から住宅など)があったとき

高齢者グループ活動にポイントが付きま

高齢者グループの活動にポイントが付く事業を行っています。ポイントは市内で使える地域商品券と交換できます。対象/次の要件を全て満たすグループ・市内に住所がある・3人以上のグループで、65歳以上が半数を占める・代表者を決めて継続的に活動できる

気軽になんでも相談を 校区公民館長・補導委員・青少年育成推進員

校区公民館長は、校区公民館で実施する各種事業の企画や運営を行っています。住民ニーズに応じた事業を行いますので、学びたいことなど、気軽に相談してください。補導委員は、青少年の非行防止をはじめ、地域でパトロール活動やあいさつ・声掛け運動などを行っています。青少年育成推進員は、校区内の青少年健全育成の主導的な役割を担う他、子ども会活動への指導・助言も行っていきます。青少年について何か気付いたときは、気軽に相談してください。

補導委員(敬称略) 北指宿中学校区

上川床 義一(指宿) 福留 純子(指宿) 鳥越 佐津巳(魚見) 下吹越 百江(魚見) 福村 浩司(柳田) 上野 隆康(柳田) 太田 正弥(北中教諭) 梶 恵介(北中教諭) 南指宿中学校区 川原 みどり(柳田) 大平 洋一(柳田) 神川 雄大(丹波) 渡辺 沙弓(丹波) 須崎 大介(丹波) 上高原 靖(丹波) 北 浩明(南中教諭) 森 哲也(南中教諭) 西指宿中学校区 新西 ゆかり(今和泉) 野元 辰美(今和泉) 松下 友子(今和泉) 大迫 耕太郎(今和泉) 中村 理沙(池田) 南 亜由美(池田) 田中 靖弘(西中教諭) 四元 健太郎(西中教諭) 山川中学校区 西 高典(山川) 浦郷 悟(山川) 新村 博和(大成) 南 眞二(大成) 坂元 正(徳光) 浦郷 良治(徳光)

開聞中学校区

小田 大貴(山川中教諭) 瀬戸口 達洋(山川中教諭) 御鍵 清孝(開聞) 木村 達伊(開聞) 濱田 直(開聞) 川畑 和成(開聞) 山田 博(川尻) 濱上 富士男(川尻) 宮地 武郷(開聞中教諭) 横山 一郎(開聞中教諭) 高等学校 下園 洋一郎(指高教諭) 遠山 司郎(指高教諭) 鬼塚 敦義(指商教諭) 春松 健一郎(指商教諭) 松山 紘(山高教諭) 池田 星湖(山高教諭) 青少年育成推進員(敬称略) 冷水 清一(指宿) 諏訪園 諭(魚見) 迫田 順一(柳田) 平峰 嘉代(丹波) 後迫 芳周(今和泉) 湯田 也人(池田) 松下 勉(山川) 水流 範明(大成) 山口 貴久(徳光) 前畠 一彦(利永) 中野 政道(開聞) 福ヶ迫 義隆(川尻) 社会教育課社会教育係 (ふれあいプラザなのはな館内) ☎②1023

農地中間管理事業の活用

農地中間管理事業とは、農地の貸し借りを農地中間管理機構(農地バンク)を通じて行い、農地の集積・集約化、農業経営の規模拡大による農用地等の効率的利用を促進し、農業の生産性の向上を図る事業です。県地域振興公社が、県知事から農地中間管理機構の指定を受けており、営利を目的としない公的機関の仲介により、安心して農地の貸し借りを行えます。【地域集積協力金】 地域内の農地の一定割合以上を農地バンクに貸し付けて、担い手への農地集積・集約化に取り組む地域に対して交付されます。▼交付対象と要件/人・農地 プランのエリアに含まれている地域で、農地バンクへの貸付面積の割以上が、新たに担い手に集積される必要があることなどがあります ▼交付単価と交付額/地域内の農地面積のうち、農地バンクの活用率に応じた交付単価を、交付対象面積に乘じた額 ※交付単価は、変動する場合があります。(農作業委託分は2分の1)

経営転換協力金

農業をリタイアするから誰かに農地を貸したいなどの理由で、農地バンクに農地を貸し付ける場合に交付されます(地域集積協力金と一体的に取り組む場合のみ対象)。▼交付対象と要件/農業部門の減少により経営転換する農業者、リタイアする農業者、農地の相続人で農業経営を行わない者が、農地バンクに対して、全ての農地を10年以上貸し付ける必要があります。 ●交付単価(10aあたり) 1万円以内 ●上限額(1戸あたり) 25万円以内 ※遊休農地を所有していないことなど、交付には一定の要件があります。 農政課人・農地プラン推進室推進係(いぶすき農業支援センター内) ☎724

10a当たり交付単価	機構の活用率	
	一般地域	中山間地域
1.0万円	20%超 40%以下	4%超 15%以下
1.6万円	40%超 70%以下	15%超 30%以下
2.2万円	70%超 80%以下	30%超 50%以下
2.8万円	80%超	50%超 80%以下
3.4万円		80%超

令和3年度 第2回当選者決定 健幸

健幸マイレージ

健康づくりに取り組み、ポイントをためて応募すると、抽選で賞品が当たる健幸マイレージ。令和3年度第2回の抽選を3月8日(日)に実施しました。応募総数13,689口(健康診断などを含む)の中から150人が当選しました(当選賞品は、3月末までにお届け済みです)。

▶一般の部

商品券(3千円)	石嶺 ツモ子さん(石嶺)	岩崎 幹子さん(堀切園)	猪爪 勝彦さん(玉利)
特産品詰め合わせセット	門田 ノブ子さん(下門)	西川路 春代さん(中川)	上野 美恵子さん(道上) 他5人
商品券(2千円)	鶴田 マリ子さん(中浜)	中吉 一寛さん(向吉)	松下 一則さん(町2区東)
	馬場 ヒロ子さん(下原)	田川 常夫さん(岩本中)	松村 三郎さん(平原) 他9人
	堂蘭 興四郎さん(南迫田)		
商品券(1,500円)	岩切 良子さん(岩下)	宮田 文彦さん(町4区東)	鎌迫 ふぢ江さん(松原田)
	成田 道子さん(丈六)	入野 いつ子さん(入野)	上赤 政行さん(久保)
	中山 光子さん(蛭子)	富永 スミエさん(松原田)	中野 政道さん(上野東) 他18人
商品券(千円)	福永 知哉さん(下吉)	藤山 たつ子さん(前原下)	西 実さん(二月田)
	有村 俊哉さん(谷村下)	鎌迫 厚志さん(宮)	三浦 幸恵さん(町2区西)
	田上 敏子さん(田上)	菅 京子さん(麓上)	池堂 健太郎さん(中小路)
	今村 キミエさん(田中)	櫻井 カズエさん(湊中)	馬場 マセ子さん(町1区西) 他83人

▶子どもの部/図書カード(3千円) 1人

▶次回応募締切日/9月13日(火)必着 多数の応募をお待ちしています。

▶次回抽選予定日/9月20日(日) 多数の応募をお待ちしています。 健幸・協働のまちづくり課(ふれあいプラザなのはな館内) ☎③1003

図書館だより みんなの本棚

ホームページ (パソコン) <http://www.minc.ne.jp/ibusukilib/>
(スマートフォン) <https://www.ibusuki-lib.jp/WebOpac/mobile/index.do>



今月のおすすめ本

一般図書 (指宿図書館)

デッドスペースDIY

石井 麻紀子 (著)
誠文堂新光社

【内容】既製品では手に入らないサイズの棚やボード、デッドスペースに合った小さなワークスペース。自分の家にぴったり合わせた「ちょい足し」DIYのコツをレシピで紹介しています。



児童図書 (山川図書館)

世界のおとぼけいきもの図鑑

フィリップ・バンティング (著)
恒星社更生閣

【内容】「クラゲ」や「モルモット」など全56種類の生き物の知られざる生態を、かわいいイラストで紹介しています。それぞれの生き物が、自分の身を守るためにいろんな工夫をしています。気になる動物の不思議を調べてみませんか。



◆ボランティアおはなし会を開催(6月)

日時/6月25日① 14:00~14:30 (受付13:45~)
場所/山川図書館2階
演じ手/山川「おはなしづらんこの会」の皆さん
定員/15人 (定員になり次第締め切ります)

◆子ども映画会を開催(6月)

日時/6月25日① 15:00~15:30 (受付14:45~)
場所/山川図書館2階
内容/「ぼくとときぎぶた」
定員/15人 (定員になり次第締め切ります)
【山川図書館のイベントについて】
※イベントは事前申込制です。
申込方法/窓口か電話
持ってくるもの
レジャーシート (家族ごとに座っていただきます)
申込受付期間/5月28日①~6月18日①17:00

◆おはなしのとびらを開催(7月)

日時/7月17日① 10:30~11:15 (受付10:15~)

インフォメーション

場所/指宿図書館2階 多目的集会室
演じ手/つちはしこども学園の先生方
定員/15人 (定員になり次第締め切ります)

◆子ども映画会を開催(7月)

日時/7月17日① 11:20~11:50(受付11:15~)
場所/指宿図書館2階視聴覚室
内容/せんすいかんウーリー「ミニー救出大作戦」他
定員/10人 (定員になり次第締め切ります)
【指宿図書館のイベントについて】
※イベントは事前申込制です。
申込方法/窓口か電話
持ってくるもの
レジャーシート (家族ごとに座っていただきます)
申込受付期間/6月21日①~7月10日①17:00
新型コロナウイルス感染症の拡大状況によっては、イベントが中止になる場合もあります。あらかじめご了承ください。



【テーマ展示】
食育に関する展示を行っています。

6月のイベント

6月10日①	時間/終日	場所/指宿・山川
	新着図書貸出日	
6月19日①	時間/10:30~11:15 (受付10:15~)	場所/指宿
※事前申込制	おはなしのとびら(演じ手:光明寺保育園の先生方)	
6月23日①	時間/終日	場所/指宿・山川
	新着図書貸出日	
6月25日①	時間/14:00~14:30 (受付13:45~)	場所/山川
※事前申込制	ボランティアおはなし会 (演じ手:山川「おはなしづらんこの会」の皆さん)	
	時間/15:00~15:30 (受付14:45~)	場所/山川
	子ども映画会 「ぼくとときぎぶた」	

献本 次の方から献本がありました。
かたのたのりひさ
片野田 紀久さん

■指宿図書館/☎②2827 ■山川図書館/☎③3300
■休館日/毎週④・第4⑤(祝日の場合は翌日) ■開館時間/平日9:00~18:30、①②③ 9:00~17:00

指宿市立図書館のフェイスブックページに「いいね!」すると、イベントやタイムリーな情報が自動的に入ります。



指宿市立図書館
ホームページ

住居表示の届け出を

大牟礼一丁目~五丁目、湊一丁目~四丁目、湯の浜一丁目~六丁目では、住居表示を実施しています。区域内で建物の新築・取り壊し・改築などを行った場合は、住居番号の付番や廃止の届け出が必要です。住民異動届の際に新しい住居番号を記した付番通知書が必要となるため、必ず届けてください。
必要なもの/建物の位置図(付近見取図・建物の出入り口の位置が確認できる平面図)
住居表示とは/建物に順序よく番号(住居番号)を付けて、場所を分かりやすくするためのものです
申問市長公室政策推進係
内128

催し

フラワーパークがじま

※フォトコンテスト作品募集
申込期間/6月1日①~30日①
対象/令和3年6月1日~令和4年6月30日の間に園内で撮影されたもの
申込方法/応募用紙を提出
※応募用紙は受付かホームページで入手できます。

COCCOほしむれイベント

7月の月間体験
「ふわキラ★流れ星レジンクラップ」
期間/7月1日①~
※①②③は事前予約制です。
場所/時遊館COCCOはしむれ
内容/星形レジンをリボン

IBUSUKI環境展2022

パネル展示
期間/6月1日①~30日①
場所/指宿庁舎ロビー

健康ふれあいパークゴルフ大会

日時/7月9日①9時~
集合/かいらん山麓ふれあい公園管理棟前に8時30分
参加料/300円
※道具は無料で貸し出します。

第19回いぶすきフラフェスティバル

期間/8月27日①~28日①
場所/指宿市民会館
入場料/無料(発表会)
いぶすきアロハのまちづくり実行委員会(市観光協会内) ☎②3252

※青い花祭り

日時/6月5日①11時~15時30分
髪飾りワークショップ
①11時~12時、②14時~15時30分
場所/イベントホール
料金/500円
定員/20人(先着)
※午前5人、午後15人。
※カトルチャー教室
季節のお花と身近なハーブのかごアレンジ
日時/6月19日①13時30分~15時30分
場所/イベントホール
料金/2千円
定員/20人(要予約)
講師/源川祐策氏
入園料/高校生以上630円、小・中学生310円(幼児・70歳以上の県民は無料、小中高の県民は①②③無料)
フラワーパークがじま ☎③3333

市民のための「いぶ好き」

「温泉を愛した殿様たち」
「殿様湯」という正式名で今に伝わるのは指宿だけです。地理書を使い、歴史を動かした群像と温泉の関わりを探ります。
日時/6月18日①13時30分~15時
場所/時遊館COCCOはしむれ講堂
講師/原口泉氏(志學館大学人間関係学部教授)
受講料/無料(事前予約制、受付9時~17時)
申込開始日/6月6日①
☎②5100

展示内容/ごみ分別方法、外来生物、ウミガメなど

地球温暖化防止
温室効果ガスの排出量を減らすことが必要です。エネルギー消費を抑える取り組みに協力してください。
取り組みの例
・冷房する際、カーテンやドアを閉めて範囲を小さくする
・冷房の温度設定を控えめ(目安28℃)にする
環境政策課環境政策係
☎241

ふるさとを興す指宿地区

保健・福祉・組織・教育・食料・環境学習大会
誰一人として取り残さない社会の実現に向けて地域のつながりを考えてみませんか。
日時/7月15日①13時~(受付12時30分~)
場所/ふれあいプラザなのはな館視聴覚室
参加料/無料
内容/マイエンザを知ろう、コロナ禍でも検診受診率アップを
市地域女性団体連絡協議会(担当:伊佐) ☎09071508614

お知らせ

催し

定員/36人
申込方法/電話か直接
申込締切日/7月4日①
※毎週④は定休日。
申問かいらん山麓ふれあい公園 ☎②5566



くわつる 桑鶴
かえで 楓ちゃん
お兄ちゃんと一緒に元気にすくすく育つてね



かわじ 川路
いすみ 一澄ちゃん
産まれてきてくれてありがとう!



ふるげん 古堅
あやか 彩花ちゃん
やっと会えたね! 元気に生まれ
てきてくれてありがとう!



なかむら 中村
れん 怜楓ちゃん
これから、家族一緒に思い出作
ろうね☆

赤ちゃんの写真大募集!

お子さんやお孫さんの写真掲載を希望する人は、子どもの名前とふりがな、性別、生年月日、保護者名、住所・地区名、電話番号、お子さんへのメッセージを記入し、メール(画像は2MB以内)、郵送、持参のいずれかで応募してください。
✉koshitsu@city.ibusuki.jp



奥間 市外地域	中園 慎之介	桑鶴 楓	山川 地域	川路 一澄	河上 唄千	喜多 つむぎ	池増 律	古堅 彩花	吉永 丈人	氏名	指宿 地域
沖繩県 豊原郡 麻尚 子利	後馬場 良夏 枝生	迫 真珠 美太	池崎 京大 乃湖	玉利 真璃 奈	迫南 郁正 美人	丈六 和海 優里	宮之 前 知貴 世也	湯之 里 あゆ み	健悟	地区	保護者

内村 和則	田之上 ノリ子	東 サヨ子	野入 弘志	戸田 生巳子	松山 保徳	山川 地域	岩坂 アヤ子	福元 フミ子	有村 セツ子	蜷川 レイ子	山澤 ノキ	徳井 カツ子	中崎 侃	岩満 公夫	木原 富美子	濱崎 泰二	故人	指宿 地域
66	93	92	66	92	92		84	94	88	82	100	78	85	86	75	84		地区
川口	尾下	東上	小川東	町7区	中		片野田	南十町	下吹越	堀切園	細田西	弥次ヶ湯	二月田	丈六	宮	浜西		

西牟田 浩	今村 ハツミ	里中 喜直	吉留 トミエ	岩崎 敦子	濱上 信行	濱田 孝明	今村 ユリ子	西村 サツ子	長山 良兼	花木 文則	開間 地域	出口 富代子	青木 テル	林田 満男	福留 純明	福永 久子	濱田 ワカ子	姫野 アヤ子
77	101	86	97	89	82	70	94	75	81	92		87	94	92	94	64	90	100
川尻上	田中	上野中	入野	上野東	川尻東	川尻東	鎮守	上野西	入野	下吉		町8区	鰻	山神	小川東	町2区	高尾	山神

日曜・祝日当番医 (診療時間 8:00~18:00)

月日	医療機関名 (診療科)	電話番号
6月5日	【内科】 福元医院 (※)	☎23053
6月12日	【外科】 肥後胃腸科クリニック	☎392148
	【内科】 こどもの森小児科クリニック	☎271010
6月19日	【内科】 いぶすき内科	☎233239
6月26日	【外科】 長野整形外科クリニック	☎233291
	【内科】 宮菌クリニック (※)	☎22001
7月3日	【内科】 指宿おおしげ内科 (※)	☎230788

日曜・祝日薬局 (開局時間 9:00~18:00)

月日	薬局名	電話番号
6月5日	ハート薬局	☎232377
6月12日	ケーアイ調剤薬局指宿店	☎271152
6月19日	そうごう薬局指宿店	☎221021
6月26日	かいもん・トミタ薬局	☎225234
7月3日	にじ薬局	☎264080

かかりつけ医が不在のときは、当番医を利用してください。
(※)印が付いている医療機関では、日曜・祝日の当番日に健康診査が受診
できます(事前に申し込んでください)。

夜間・緊急時の当番医を
紹介します ☎226868

水道工事当番店

指宿地域	
6月1日~5日	(有)指宿徳永組 ☎24091 (夜・休☎2190)
6月6日~12日	(株)出口組 ☎262105
6月13日~19日	中川水道(有) ☎252706
6月20日~26日	(株)岩野建設 ☎233302
6月27日~7月3日	中村設備 ☎233013
山川地域	
6月1日~5日	西設備 ☎341176
6月6日~12日	(株)市山組 ☎359321
6月13日~19日	(株)福ヶ迫建設 ☎341822
6月20日~26日	(株)東水道工業 ☎352447
6月27日~7月3日	(株)常盤建設 ☎350872
開間地域	
6月1日~5日	(有)建龍 ☎22228
6月6日~19日	永吉建設(株) ☎223181
6月20日~7月3日	(株)丸新建設 ☎22227

※水道工事に関する当番店です。下水やトイレの詰まりなどは、なじみの工事店にお願いしてください。
また、宅地内の漏水についてもできるだけ設置業者へ修理依頼をお願いします。

※遺族の方々から香典返しに代
えて、市社会福祉協議会に寄
付をいただきました。ありが
とうございました。
4月30日までの受付分(敬称略)
※掲載を希望する人は、届け出
時に、市民課、(山岡)市民福祉
課窓口で申し込んでください。
他市町村で届け出た場合でも
申し込めます。

4月はありませんでした。

篤志



お便りの広場



皆さまのお声が聞きたい
広報紙の感想、身近な出来事などがありましたらお送りください。
お便りをお待ちしています。

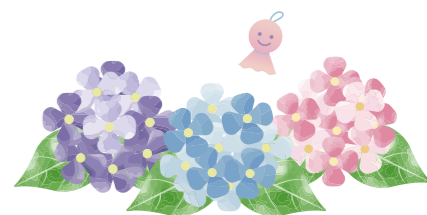

毎

回楽しみに広報いぶすきを拝見しています。役に立つ情報が多いです。生まれ育った指宿…。もっともっと良い所を発信してほしいです。いろいろな所に旅行や出張で行きましたが、指宿が1番いい。自然、おらかな人情のある人たち。魚見岳、知林ヶ島、錦江湾、東洋のハワイ。そして何と比べても、温泉、砂むし。特に桜の季節が最高です。家族の大切な思い出の地でもあります。

(60歳 I・M)

広報いぶすきを楽しみにしていただきありがとうございます。指宿を一番の場所を選んでいただけると、うれしいです。桜の季節は終わりましたが、またお越しいただき、初夏の指宿で新たな思い出を作ってくださいね。



▲かいもん山麓ふれあい公園の桜

4

月から高校生です。自分の希望した学校で、入学するのがとってもとっても楽しみです。部活も決めているし、勉強も一生懸命頑張ります。充実した学校生活を送っていきたくて。将来の夢に向かって初心を忘れず！です。親には3年間お世話になります。お弁当もよろしくね。社会に出たら、親に恩返ししたいです。

(15歳 進撃の巨人)

桜の花もほとんど散り、つつじが今とつてもきれいですね。私の家の周りではイペー(イペロキン)の木の黄色の花が咲き乱れ、とってもきれいです。いろんな花が咲いてくれてとってもうれしいです。お花さんありがとうございます。

(64歳 ミーチャン)

桜の季節も過ぎて、寂しい気持ちにもなりますが、つつじやイペーの花を目にすると、前向きな気持ちにさせてくれますね。イペーは市内の至る所で見られ、花弁の鮮やかな黄色からは、何だか元気をもらえます。6月を迎え、色とりどりのアジサイなどこの時期の花も楽しみにしてらっしゃるのではないのでしょうか。報告のお便りを楽しみにしています。



▲イペーの木

4

月に入り、過ごしやすくなりました。久しぶりにドライブでもしようかと思いましたが、あてもなく出かけてみることに。すると、とても素晴らしい池田湖周辺の花壇に出会い、有名な菜の花の景色だけでなく、四季折々の花を楽しませてもらう感動。管理や作業をされている皆さんに感謝です。

(31歳 有田焼子)



▲リビングストーンデージーの手入れを行う皆さん

入学おめでとうございます。勉強に部活に大忙しで、3年間あつという間だと思えますが、充実した高校生活になるよう応援しています。

感染症で厳しい状況の飲食店。少しでも協力したいと思い、テイクアウト祭りでも福ちゃん食堂の肉もり弁当を孫たちの分まで購入しました。ポリウム満点、味付け抜群。孫たちも大喜び。みんなでおいしくいただきました。1日も早く収束してくれることを願っています。

(74歳 マロン)

いぶすきテイクアウト祭りをご利用いただきありがとうございます。市内には魅力的な飲食店がたくさんあります。感染症対策に取り組みながら、これからもぜひいろいろな店舗をご利用ください。

家の周りをランニングしていると、たくさんの方が走っていたり散歩をしていたりするので少し薄暗い時間でも安心して走れます。練習を頑張りたいです。

(13歳 ぴっこ)

日が長くなってきましたが、反射材などを付け、安全にランニングを楽しんでください。

4月頃、池田湖周辺の県道沿いに、リビングストーンデージー、ビオラなどが植栽され、たくさんの方の来訪者の目を楽しませてくれました。7月上旬には約2万5600本のヒマワリが開花予定です。敷地内の1カ所は何が植えられるかお楽しみのお楽しみです。ヒマワリ鑑賞と併せて何が植えられているか注目してください。



令和3年度指TABLEレシピコンテスト入賞作品

切ってびっくり!パンプキンレアチーズケーキ

<材料(直径15cm丸型1台分)>

- 【かぼちゃムース】かぼちゃ(皮は除く)…75g、生クリーム…1/4カップ(50ml)、牛乳…1/4カップ(50ml)、マシュマロ…約14個(50g)
- 【レアチーズケーキ】ビスケット…40g、バター…25g、クリームチーズ…200g、砂糖…大さじ7強(70g)、ヨーグルト(無脂肪無糖)…200g、レモン汁…大さじ1(15g)、粉ゼラチン…5g、熱湯…1/4カップ(50ml)

<作り方>
【かぼちゃムース】

- ①かぼちゃを適当な大きさに切り、電子レンジ500Wで5～6分加熱し、つぶす。生クリームと合わせ、裏ごしする。
- ②牛乳とマシュマロを火にかけ、マシュマロを溶かす。そこに①を入れて混ぜ、型よりも2まわりくらい小さな容器に入れ、少し凍らせる。

【レアチーズケーキ】

- ③ビスケットを砕いて溶かしバターと混ぜ、型の底に敷き詰め、冷やしておく。
- ④室温に戻したクリームチーズを、泡立て器でクリーム状にする。そこに、砂糖、ヨーグルト、レモン汁、熱湯にゼラチンを溶かしたゼラチン液の順番に入れ、混ぜる。
- ⑤凍った②を型から外し、④の真ん中におく。その上から④を流し込み、冷やす。

<1/8個分の栄養量>
エネルギー 234kcal/食塩相当量 0.3g



レシピは市ホームページで公開している他、ふれあいプラザなのはな館にリーフレットを置いてあります。

市ホームページ
健康幸・協働のまちづくり課健康戦略係 ☎⑩1003

▼応募は、応募用紙を切り取ってご使用ください。

いぶすきクイズ 6

8 9 1 0 4 9 7

鹿兒島県指宿市十町2424番地
指宿市役所
市長公室 秘書広報係

住所 [〒 -] 都道府県 市区郡

氏名 (ふりがな) ペンネーム

電話・携帯電話 年齢 歳

いぶすきクイズの答え お便りの記入欄は裏面にありますので、ぜひご記入ください。



●個人情報の取り扱い
お預かりした個人情報は、お便りのご紹介、プレゼントの発送および資料作成以外の目的では使用しません。



正解者の中から、抽選で指宿温泉サイダー(5本)を10名にプレゼントします。

提供 湯砂菜企画
開聞十町2535-4 ☎⑩2305

いぶすきクイズ

問題 唐船峡京田湧水を使用し、すっきりとした味わいが人気の指宿温泉サイダー。王冠には南国感漂うハイ○○○○の花が描かれています。

ヒント 市内の至る所で見られる花で、市の花にも指定されています。描かれているのは、ブッソウゲという種類の赤い花です。

記入事項/住所、氏名、ペンネーム、電話・携帯電話、年齢、クイズの答え(ハイ○○○○)の他、広報いぶすきに関する感想、指宿市への思い、紹介したい場所・風景、イラスト、身近な出来事などなんでもご記入ください。いただいた内容は、広報紙に掲載する場合があります。ご了承ください。当選の発表は、賞品の発送をもって代えさせていただきます。

応募締切日/7月1日◎必着
応募先/〒891-0497 指宿市十町2424番地
指宿市市長公室秘書広報係
☎122 ☒koshitsu@city.ibusuki.jp

※商店・事業主の皆さんへ
賞品を提供して下さる方を募集しています。ご連絡をお待ちしています。

市営唐船峡そうめん流し開設60周年 湧水とそうめんて涼を楽しむ

市営唐船峡そうめん流しが6月1日で、開設60周年を迎えました。4月29日から5月5日までのゴールデンウィーク期間中は、県内外からのべ8,210人（1日の最高1,764人（5月4日））が訪れ、平成の名水百選や水の郷百選にも選ばれた湧水で冷やしたそうめんやマスの塩焼き、鯉こくなどを楽しみました。訪れた人からは「そうめんが冷たくてとてもおいし

かった。ぜひまた来たい」や「コロナ禍でなかなか来ることができなくて、やっと唐船峡のそうめんを食べることができた。とてもうれしい」との声がありました。60周年を記念して新しく設置された光る回転式そうめん流しを見た人からは「光がきれい」との声があり、楽しそうに写真撮影を行う姿も見られました。



●人のうごき 5月1日現在(前月比)

総人口	37,974人(+ 38)	男	17,693人(+ 17)
世帯数	17,567戸(+ 69)	女	20,281人(+ 21)

※数値は、令和2年国勢調査人口等基本集計結果を基にした推計。

今月の税金	期別	税の種類
	1期(全期)	市 県 民 税
	6月30日①	納付書での納期限
6月27日②	口座振替日	

☎税務課収納対策室管理係 ☎@2111 ☎232・233



マチを好きになるアプリ

広報いぶすき配信中

行政情報アプリ「i広報紙」が「マチイロ」としてリニューアル！指宿市のお知らせをアプリを通じてスマートフォンやタブレットにお届けします。

ダウンロードはこちらから



▼応募は、応募用紙を切り取ってご使用ください。

お便り 広報紙の感想や身近な出来事など、なんでも好きなメッセージをご記入ください。

※ペンネームを記入した方はペンネームで、氏名を記入した方はイニシャルでご紹介します。