

# いぶすき

Jan.2026  
No.241

1



情報掲示板	
今月のピックアップ……	4
募集・お知らせ……	11
催し……	13
定期シリーズ	
みんなの本棚……	14
前略、市史編さん室より…	16
学校・地域応援活動・ 地域おこし協力隊通信…	17
健康教室・ 健幸のひろば……	18
まちの話題……	19
うぶごえ、おくやみ……	24
We LOVE BABY……	25
当番医・薬局・歯科医 水道工事当番店……	26

## 今月の表紙 ハイハイレースを開催 上手にゴールできるかな

赤ちゃんハイハイレースが11月29日にふれあいプラザなのはな館で行われました。全ての世代の人に楽しんでほしいと生涯学習フェスティバルの中で行われたもの。家族の声援を受けながら20人の赤ちゃんが誰も泣き出すことなく力走し、子育てサポーターによる親子向けの読み聞かせも行われました。



いぶすき

1

Ibusuki City Public Relations

2026 Jan. No.241

印刷/発行指宿新生社印刷  
指宿市東方8068-3 ☎0993-24-2002

UD FONT  
By MOERAWA

VEGETABLE  
OIL INK

## 1 January 2026 インフォメーションカレンダー

開催場所  
保健セ 指宿保健センター 開聞体 開聞総合体育館 市民会館 指宿市民会館  
山川図 山川図書館 なのはな館 ふれあいプラザなのはな館  
偷徒里 コミュニティセンター偷徒里館 はしむれ時遊館COCCOはしむれ  
中央商店街 指宿中央通り商店街

日 Sun	月 Mon	火 Tue	水 Wed	木 Thu	金 Fri	土 Sat
28 	29 	30	31 	1 元日	2 	3 
4 ●二十歳を祝う式 14:00～ 市民会館	5 ●官公庁仕事始め 	6 ●消防出初式	7 ●母子健康手帳交付、妊婦相談 (事前予約が必要)8:45～11:15 保健セ ●乳児・産婦健診 保健セ ●子育てママ・パパの運動教室 (事前予約が必要・託児付き) 9:30～11:00 偷徒里 ●子育てひろば 10:00～12:00 なのはな館 ●LOVEいぶすき販売日 10:00～14:00 ●月間体験「気分はパティシエ! デコレーションケーキ」(～31日)	8	9 ●6～8か月児健診 保健セ ●デジタルを活用した共創の場づくり 事業「語る会」 19:00～21:00 	10 
11 ●いぶすき菜の花 マラソン大会	12 成人の日 ●菜の花マラソン アフターイベント	13	14 ●母子健康手帳交付、妊婦相談 (事前予約が必要)8:45～11:15 保健セ ●1歳6か月健診 保健セ ●子育てひろば 10:00～12:00 なのはな館	15	16 ●子育てママ・パパ の運動教室(事前予 約が必要・託児付き) 9:30～11:00 山川図	17 ●粗大ごみ(指宿校区) ●健幸ふれあいパー クゴルフ大会
18 ●LOVEいぶすき 販売日 10:00～14:00 ●未来協議会in商 店街朝市 8:00～12:00 中央商店街	19 ●来所育児相談 (事前予約が必要) 9:00～11:00 保健セ ●保健センター開放 9:00～11:00 保健セ ●スマホ相談会 19:00～20:30	20 ●赤ちゃん教室 (事前予約が必要) 9:20～11:00 保健セ ●子育てママ・パ パの運動教室 (事前予約が必要・ 託児付き) 9:30～ 11:00 市民会館	21 ●母子健康手帳交付、妊婦相談 (事前予約が必要)8:45～11:15 保健セ ●2歳児健診 保健セ ●子育てひろば 10:00～12:00 なのはな館 	22 ●つながる扉 14:00～17:00	23 	24 ●文化財防火デー消 防訓練(豊玉姫神社) 10:00～ 
25 ●指宿市長選挙・指 宿市議会議員選挙 ●かごしま女子駅伝 (霧島市)	26 ●保健センター開放 (楽しく遊ぼう教室) 9:00～11:00 保健セ ●文化財防火デー消防訓練 (枚間神社)16:00～	27	28 ●母子健康手帳交付、妊婦相談 (事前予約が必要)8:45～11:15 保健セ ●3歳児健診 保健セ ●子育てひろば 10:00～12:00 なのはな館	29 ●介護講演会 「知っておきたい 旅行とお出 かけの支援」 なのはな館	30 	31

 年金 年金に関する手続き・相談に応じます。予約が必要です。 1月22日☎10:00～15:00 場所:指宿庁舎 2階中会議室 ※会場は変更になる場合があります。 予約先 鹿児島南年金事務所 ☎099-251-3111 相談時間は予約時に決定します。 年金事務所でも随時相談に応じます。事前予約が必要です。 場所:鹿児島南年金事務所 予約受付専用電話 ☎0570-05-4890 (ナビダイヤル) ☎03-6631-7521	 児童 非行・学校生活・虐待など、児童に関するさまざまな相談に応じます。 指宿保健センター内(こども課) ☎⑩1063(直通) 毎週㊸～㊸(祝日は除く) 9:00～16:00	 消費生活 訪問販売や契約のトラブルなど消費生活に関する相談に応じます。 指宿庁舎(商工水産課) 指宿市消費生活センター☎⑩2334 毎週㊸～㊸(祝日は除く) 8:30～16:30
 心配ごと 生計・家庭・住宅・健康・法律・財産・事故・福祉全般・苦情などさまざまな相談に応じます。 指宿老人福祉センター☎⑩5543 1月9日㊸、1月23日㊸ 13:30～16:30 山川庁舎☎⑩2260 1月は開催しません。 旧 開聞保健センター☎⑩4877 1月16日㊸13:30～16:30 ※電話予約をした人を優先します。	 行政相談 行政が行う諸施策の結果、手法などに関する意見・質問・要望・苦情などに応じます。 指宿老人福祉センター 1月27日㊸10:00～13:00 山川図書館第2・3学習室 1月14日㊸、2月4日㊸ 15:00～17:00 開聞庁舎 1月5日㊸、2月2日㊸ 13:00～15:00	 行政書士会 相続・贈与・遺産分割協議書、農地関連申請、官公庁書類作成、任意後見人などの相談に応じます。 ふれあいプラザなのはな館2階会議室3 1月15日㊸13:30～16:00 県行政書士会指宿支部 ☎090-2153-1807 ※電話予約をした人を優先します。
 人権 特設人権相談所を開設します。 山川庁舎 1月9日㊸10:00～15:00 電話でも相談を受け付けております。 ☎0993-83-2208 (鹿児島地方裁判所知覧支局)	 障害者就業・生活支援 就業や在職中の課題などの相談に応じます。予約が必要です。 予約先 なんさつ障害者就業・生活支援センター ☎0993-58-7020※当日受付可 ハローワーク指宿 1月14日㊸、1月28日㊸ 10:00～10:45、11:00～11:45	
 女性 家庭・結婚・離婚・仕事・DVなどさまざまな相談に応じます。 指宿保健センター内(こども課) ☎⑩1063(直通) 毎週㊸～㊸(祝日は除く) 9:00～16:00		

編集発行 指宿市人事秘書課秘書広報係 〒891-0497 鹿児島県指宿市十町2424番地 ☎0993-22-2111  
ホームページ <https://www.city.ibusuki.lg.jp> メール [j-hisho@city.ibusuki.jp](mailto:j-hisho@city.ibusuki.jp)

●イベント情報など ●保健・子育て関連日程(乳児・産婦健診、6～8か月健診、1歳6か月健診、2歳児健診、3歳児健診、5歳児健診については個別に受付時間を案内しています)



# 謹賀新年

あけましておめでとうございます。

市民の皆様一人ひとりが、今年こそはと願う、夢や目標などを胸に抱きながら、新しい年を迎えられたのではないでしょう。昨年を振り返れば梅雨の驚くほどの集中豪雨や夏の酷暑、十島村等での地震の多発や霧島連山新燃岳の噴火など、毎年、繰り返される自然災害はもう当たり前の事のようになりつつあります。観光関連の業界の方々や、農家の方々など、多くの分野で働く方の目に見えないご苦労は大変なものであったと拝察しています。

そんな中であっても経済団体を中心に、春には初めての「春のグルメ祭り」が開催されました。旬の豆類やこの季節だけの「指宿の桜鯛」などを活用した料理が提供され、地元経済の拡大や、各産業間の連携に大いに貢献をしていただきました。又、ゴールデンウィーク前には、指宿では初の地ビールのブルフリーも誕生、又、指宿港海岸が「みなとオアシス」に指定されるなど、嬉しくなるニュースも相次ぎました。秋にはオクラや指宿で獲れた伊勢海老を目玉に「秋のグルメ祭り」が開催され、いよいよ10月には待望の新・ヘルシー

ランド温泉保養館、続けて、たまた箱温泉もオープンして、全国に指宿をもっと発信する準備が整ってきました。「指宿砂むし温泉」が温泉総選挙の湯治・ウェルネス部門で二連覇を飾りながら悲喜こもごもの年が暮れてゆきました。

令和8年元旦は、現在の指宿市が3市町合併によりスタートして、ちょうど20年の節目にあたります。今年は、秋に予定している式典をはじめ、市制誕生20周年を祝う様々な取り組みに挑戦をし、この町に「生まれて良かった」、「住んで良かった」或いは「引っ越してきて良かった」と感じられる年にしたいものです。

折りしも、今年は丙午の年です。馬が元氣良く駆け回り、大いに活発な活動を通じ、飛躍や成長を目指して様々な事に挑戦してゆく年です。

市民の皆様も、指宿が全国に向かってたくさんの方々の発信をし、多くの方々が訪ねてくれる元氣で笑顔があふれる一年にできます様、ご協力をお願いいたします。皆様お一人おひとりとって、実り多き、幸せな年になります様、心からご祈念申し上げます。

令和8年 元旦

指宿市長 打越あかし



IBUSUKI PICK UP NEWS CHECK!!

申告日程

お願い

- 申告受付期間中は各庁舎の税務課窓口での申告はできません
- 人数が多い場合は、後日改めて来場いただく可能性があります
- 割り当てられた地区の日程で都合が悪い場合は、**他の日程で申告するか代理人による申告も可能です**
- 譲渡所得、株式・配当所得、山林所得がある人は税務署での申告を案内する場合があります

開間地域 受付場所／開間総合体育館サブアリーナ

月	日	午前(9時～11時30分)	午後(13時～16時)
2月	10日㊄	川尻東、松原、鎮守	蛭子、川尻西、川尻上、川尻北、川尻中
	12日㊄	脇、物袋、上野東、上野中	塩屋、入野、上野西、坂下
	13日㊄	苅口、玉井、中組、西元	東開間、西開間、松原田、荒田
	16日㊄	上手、田中	下吉、谷村

山川地域 受付場所／山川庁舎1階ロビー

月	日	午前(9時～11時30分)	午後(13時～16時)
2月	17日㊄	中、東上、東下、上出、西村、平原	市山上、市山下、寺、迫、春、田上
	18日㊄	東道、西道、野道、高尾、野元、清水、東、西	今村、大石、中央、徳光
	19日㊄	井手上、井手下、井手前、川口、成川浜	山神、森松東、森松西、鰻、尾下
	20日㊄	谷村下、小川中、小川西、中野、永田、神方下、神方上、下原	谷村上、小川東、前園下、前園上、前原上、前原下
	24日㊄	1区、2区、3区、4区、5区、6区、7区、8区	中村、岩下、天神下、愛宕下、東、中小路、後馬場

指宿地域 受付場所／なのはな館2階視聴覚室（いぶすきフットボールパークの駐車場も利用できます）

月	日	午前(9時～11時30分)	午後(13時～16時)
2月	25日㊄	尾掛、上吹越	下吹越、五郎ヶ岡
	26日㊄	道上、宮之前、中川、田之畑、中福良、外城市、十石	久保、垂門、狩集、水迫、臼山、永嶺
	27日㊄	道下、道下上、道下東、大園原	宮ヶ浜、大当
3月	2日㊄	摺ヶ浜北、摺ヶ浜中、摺ヶ浜南、中小路	迫北上、迫北下、小田、片野田
	3日㊄	迫中、迫南、湊上、湊中、湊南、湊北	丈六、下里、向吉、大渡、国立病院
	4日㊄	瀬崎、小牧西、戸迫、岩本東、浜西、上西	小牧中、小牧東、畠久保、岩本中、麓上、麓下、浜東、上東
	5日㊄	大牟礼西、大牟礼、潟口、湯之里、高野原	南迫田、柳田、宮、玉利
	6日㊄	二月田、弥次ヶ湯、温湯	北十町、南十町、田良、木之下、潟山
	9日㊄	中浜、池崎、堀切園	仮屋、下門、大迫、石嶺、新永吉
	10日㊄	細田東後、細田東前、細田西	鳥山、渡瀬、永吉

※今年度から予備日はありません。**住民税申告の申告受付は3月10日㊄で終了**となります。

税務課市民税係

より楽しく  
より暮らしやすく  
まちの情報探し

知っとく

情報掲示板

市役所 各庁舎の ご案内	指宿市役所	
	指宿庁舎	☎0993-22-2111
	山川庁舎	☎0993-34-1111
	開間庁舎	☎0993-32-3111

IBUSUKI PICK UP NEWS CHECK!!

令和8年度  
市・県民税（住民税）の申告が始まります

申告書は市・県民税や国民健康保険税などを正しく課税するための資料になる他、福祉・医療の給付や保育料の判定などにも用いられます。早めに準備をして申告してください。

申告期間

2月10日㊄

～

3月10日㊄

▶申告が必要な人

- 1月1日現在で指宿市に住所があり次に該当しない人
  - 税務署に所得税の確定申告をする人
  - 給与と収入のみで年末調整済であり、勤務先から指宿市に給与支払報告書が提出される人
  - 公的年金収入のみで追加する控除がない人
  - 令和7年中に収入がなく、指宿市内に住む親族の確定申告書、給与・公的年金などの源泉徴収票で税法上の扶養となっていた人（市外の親族に扶養されている人は指宿市への申告が必要です）
- ※給与や年金の源泉徴収票に記載されている控除以外に各種控除を追加する場合は申告が必要です。（医療費・寡婦・ひとり親・扶養・生命保険・障害者控除など）

▶申告に必要な物

- 本人と被扶養者のマイナンバーカードか通知カード（記載事項に変更がない物）
  - 収入金額や経費が証明できる物（給与の源泉徴収票・公的年金などの源泉徴収票・出荷証明書の他、収入と支出に関する帳簿など）
- ※営業・農業などの事業所得・不動産所得がある人は必ず**収支内訳書を作成（経費の種類ごとに集計）**して申告会場に持参してください。
- 控除金額が証明できる物（生命保険の控除証明書・寄附金受領証明書・医療費控除の明細書など）
- ※障害者控除を受ける場合は障害者手帳か障害者控除対象者認定書を持参してください。
- ※**令和7年中に支払った医療費の領収書は人ごとに分けた後、さらに病院・薬局ごとに金額を合計してください。**
- ※**今年度から社会保険料控除証明書の一斉送付はありません。必要な人は窓口で発行してください。（市の申告会場では不要）**

郵送での申告にご協力をお願いします

前回に市・県民税（住民税）の申告をした人には1月中旬に申告書を郵送します。会場は混雑が予想されるので郵送での申告にご協力ください。申告書が届かない人が郵送での申告を希望する場合は、市のホームページから申請書をダウンロードするか税務課市民税係へ問い合わせてください。

注意

確定申告（所得税の追徴か還付）を毎年している人で指宿税務署から申告の案内  
はがきが届いた場合は指宿税務署で申告してください。  
所得税・消費税などについては指宿税務署（☎2548）に問い合わせてください。



市・県民税の申告書



12 24街区12号



13 22-1街区5号



14 27街区12号



2 54街区1号



7 34街区4号



8 37街区7号



9 34街区9号



10 34街区10号



11 46街区5号



3 39街区1号



4 39街区3号



5 29街区9号



6 39街区5号



### いぶすき菜の花団地

温泉付き♨️



15 東方8706-13



# 土地の売却を行っています

先着順のためすでに売却済みの場合もあります。

番号	所在地	地目	地積	価格	申し込み・問い合わせ	市ホームページ
1	山川山下町34番4	宅地	421.50㎡	2,313,000円	財政課 財産契約係	
2	十町土地区画整理事業 施行区域内	54街区1号	宅地	142.53㎡	都市・海岸整備課 都市整備係	
3		39街区1号	宅地	335.37㎡		
4		39街区3号	宅地	484.25㎡		
5		29街区9号	宅地	532.71㎡		
6		39街区5号	宅地	336.34㎡		
7		34街区4号	宅地	231.08㎡		
8		37街区7号	宅地	454.81㎡		
9		34街区9号	宅地	202.50㎡		
10		34街区10号	宅地	184.42㎡		
11		46街区5号	宅地	453.46㎡		
12		24街区12号	宅地	444.08㎡		
13		22-1街区5号	宅地	219.91㎡		
14		27街区12号	宅地	344.40㎡		
15	東方8706-13(いぶすき菜の花団地103)	宅地	267.70㎡	6,492,800円	指宿市 土地開発公社	
16	新西方2694-3(新西方団地)	雑種地	2,117㎡	7,409,500円		



1 山川山下町34番4



## 新西方団地



16 新西方2694-3





●指宿地域

担 当 地 区	氏 名
道下、道下東	山上 盛文
道下上	上曾山正文
大園原	大久保孝子
中川、大当	西川路寿代
宮ヶ浜	花木 加代
宮之前、垂門、狩集	始田 満
久保、永嶺、臼山、水迫	鶴本美代子
外城市、十石	山崎 一磨
田之畑、中福良	廣森 博昭
道上	長山 君代
上吹越、下吹越	吹留 正人
尾掛	中崎 勇
五郎ヶ岡（古賀道路より西側）	上高原哲哉
五郎ヶ岡（古賀道路より東側）	渡邊加代子
二月田（田口田交差点より北側）	臼山さみ子
二月田（田口田交差点より南側）	中村三恵子
宮	尾辻 泰博
木之下、温湯	下温湯昭子
北十町	上高原まり子
玉利（下地区）	小村 陽子
玉利（上地区）	湯ノ口さとみ
南迫田	成澤 徹
南十町	出森 俊郎
田良	緒方 洋一
弥次ヶ湯	山崎 吉道
柳田	下吹越 誠
高野原	今柳田千恵
湯之里（大牟礼一丁目、二丁目、十二町、十町の一部（十町2071-2、2079、2088、2094、2097-1、2117、2102-8、2119-2））	坂元ムツ子
湯之里（大牟礼三丁目、十町（上記を除く））	宮屋敷絹子
大牟礼西	村下眞由美
大牟礼	浮津 知美

●開聞地域

当 地 区	氏 名
苅口、玉井、中組	松下さとみ
東開聞、西開聞	志戸佐智子
松原田	原村 絹代
脇、塩屋	松下喜久雄
入野、物袋	山崎 早苗
上手、田中	上村 隆行
下吉、谷村	徳留喜美子
荒田	※委員候補者の推薦依頼中

担 当 地 区	氏 名
潟口（大牟礼四丁目を含む）	臼山 正二
潟山	石澤 一幸
湊上	岩川 宏海
湊中、湊北	上藺さゆり
湊南	内藺眞由美
迫中、迫南	黒田 靖子
迫北（湯の浜1丁目、2丁目）	坂元エイ子
迫北（湯の浜3丁目、十二町）	平峰 嘉代
摺ヶ浜北	吉元 洋
摺ヶ浜中、摺ヶ浜南	清田 良子
中小路	新小田久美子
小田	岩松たき子
片野田	片野田 勉
丈六、大渡、国立病院	木原サナ江
向吉、いわさきホテル	渡瀬 幸一
下里（湯の浜三丁目、四丁目、五丁目18-17、十二町2284-1、2305-4、3290-2、3290-10）	吉元 鉄郎
下里（湯の浜六丁目、十二町（上記を除く））	亀之園初子
麓上、麓下	大迫耕太郎
上東、岩本東、浜東	高野 高子
上西、岩本中、浜西	川畑とも子
瀬崎	詫摩 純男
小牧西・戸迫、小牧中・東	東 清規
渡瀬、永吉、鳥山	中川 良行
細田東前、細田東後、細田西	西花 治利
下門	枝田 富雄
石嶺	森園 宗秋
池崎、新永吉	池上 幸一
堀切園、畠久保	平田美代子
仮屋、大迫、中浜	祝迫 栄子
主任児童委員（北指宿中学校区）	肥後美代子
主任児童委員（南指宿中学校区）	出口 正樹
主任児童委員（西指宿中学校区）	永吉ゆりか

担 当 地 区	氏 名
西元	上治 廣隆
上野東、上野中、上野西、坂下	川畑 孝子
川尻東、松原	濱上やす子
鎮守、川尻中	田原 一也
蛭子、川尻西	橋口 俊一
川尻上、川尻北	中川 忠文
主任児童委員（開聞小学校区）	上村 悦子
主任児童委員（川尻小学校区）	下川 良二

気軽に相談を  
地域の民生委員・児童委員

民生委員・児童委員が改選されました。厚生労働大臣の委嘱を受け、令和7年12月1日から令和10年11月30日までの3年間、それぞれの地域で活動します。福祉に関する疑問や悩みなどをお持ちの人は、気軽に地域の民生委員・児童委員に相談してください。

☒地域福祉課社会福祉係☒市民福祉課健康福祉係☒市民福祉課健康福祉係

民生委員・児童委員って？

民生委員は児童委員も兼ねており、市の福祉事務所などと連携して、社会福祉の向上のために活動しています。地域の見守り活動をはじめ、子育てや妊娠中の心配ごとなど、さまざまな相談に親身に対応します。民生委員・児童委員のうち、児童福祉を専門に担当する人を主任児童委員といいます。

民生委員・児童委員、主任児童委員の活動について

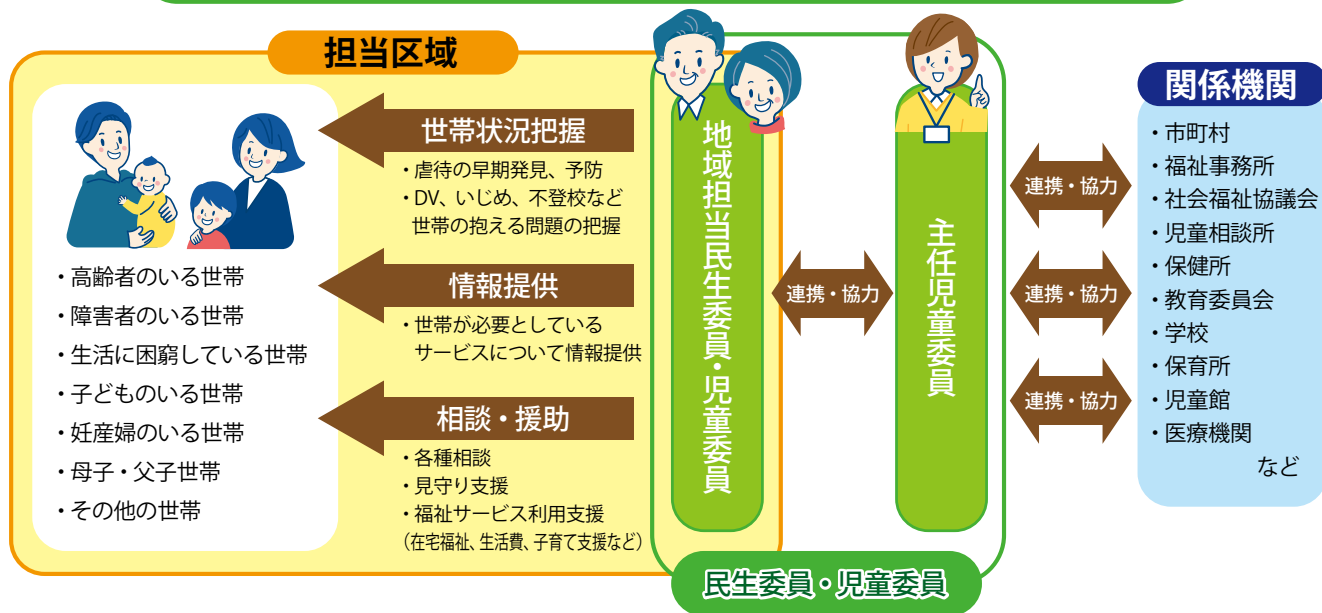

●山川地域

担 当 地 区	氏 名
中村、岩下、天神下	堂藺ひろ子
愛宕下、東	室屋 義明
中小路、後馬場	外藺 昭子
1区、2区	南 幸江
3区、4区	古賀上尚子
5区	有馬早稲男
6区、7区、8区	若山修二郎
井手上、井手下、井手前	川口 悦朗
川口、成川浜、山神	井手 康子
中野、永田、神方下、神方上	藏藺多鶴子
下原、前藺下、前藺上	上瀬 正治
前原上、前原下	湯之上美奈子
森松東、森松西	中島 珠美
鰻	福村 哲郎

担 当 地 区	氏 名
谷村上、谷村下	田畑 裕子
小川東、小川中、小川西	斉藤 将次
上出、西村、平原	外藺みえ子
迫、春、田上	新留 幸一
野元、清水、東	前田 啓
西、大石	鮫島さつき
今村、中央、徳光	森 和美
西道、東道、野道、高尾	中村 信男
市山上、市山下	徳留ミツヨ
寺、中	松山 和枝
東下、東上	西元 智子
尾下	高橋友記子
主任児童委員（旧大成校区・旧利永校区）	堀之内明美
主任児童委員（旧山川校区・旧徳光校区）	西 広美

※この記事の内容については地域福祉課社会福祉係へ問い合わせてください。

※この記事の内容については地域福祉課社会福祉係へ問い合わせてください。



### 募集

**旧利永小学校活用事業者**  
閉校となった旧利永小学校跡地の有効活用を図るため土地・建物を利用して事業を行う事業者を募集しています。詳しくはホームページを確認してください。  
申開財政課財産契約係

**いぶすき菜の花マーチの当日参加**  
西郷どんゆかりの地である鰻池や知林ヶ島など歴史と大自然を楽しめるウォーキング大会が開催されます。  
▼当日受付／ふれあいプラザなのはな館内多目的広場  
▼スタート／ふれあいプラザなのはな館  
▼スタート日時  
各コーススタートの1時間前から受付開始  
2月7日④  
・30km 7時30分  
・15km 8時30分  
・6km 9時30分  
2月8日⑤  
・22km 7時30分  
・10km 8時30分  
・5km 9時30分  
※アンカーはスタート時刻の

**介護講演会**  
体が不自由な人や高齢者の旅行・外出に関心のある人を対象に講演会を開催します。  
▼日時  
1月29日④14時～15時30分  
▼場所／ふれあいプラザなのはな館第1・2会議室  
▼内容  
①「知っておきたい旅行と出かけの支援」  
UDラボ合同会社（介護旅行ナビ）トラベルヘルパー 堤 玲子氏  
②「外出時の転倒予防」  
今林整形外科病院理学療法士 内菌 正樹氏  
▼申込締切日／1月26日⑤  
▼申込方法／電話  
申開長寿支援課高齢者支援係

**1月の粗大ごみ収集**  
特大の指定ごみ袋（縦90センチメートル×横80センチメートル）に入らないごみが粗大ごみです。収集所が通常と異なるので詳しくは公民館長に問い合わせてください。  
▼収集日・地区  
・1月17日④ 指宿校区  
▼収集時間  
7時～8時30分  
※収集時間を厳守してください。  
※スプリング入りマットレスは出せません。クリーンセンターへ直接持ち込むか許可業者へ依頼してください。  
申開環境政策課廃棄物対策係

**20歳になったら国民年金**  
国民年金は65歳以上の人や障害のある人、遺族になった人の生活を現役世代が支える制度で、加入が義務付けられています。  
国民年金のポイント  
①将来の大きな支えに  
国民年金は20歳から60歳までの人が加入し保険料を納める制度です。ただし、共済・厚生年金の制度が適用される事業所に勤めている人は除きます。  
国が運営するため、年金の給付は生涯にわたり保障されます。

②老後の助け以外にも  
国民年金には65歳以上の人が受け取る老齢年金の他にも、障害・遺族年金があります。障害年金は、病気や事故で障害が残った場合に受け取ることができます。遺族年金は、加入者が死亡した場合に遺族（子のある配偶者や子）が受け取ることができます。※年金を受け取るためには、納付要件があります。  
保険料納付の猶予・免除制度  
①学生納付特例  
学生で本人の所得が一定額以下の場合には、保護者に保険料負担を求めることなく、本人が社会人になってから保険料を支払うことを期待して保険料の納付が猶予される制度です。  
▼対象  
大学（大学院）・短期大学・高等学校・高等専門学校・特別支援学校・専修学校・各種学校（修業年限1年以上の課程）・一部の海外大学の日本分校  
②申請免除  
保険料を納付することが経済的に困難な時に申請をして承認を受けると、保険料の全額または一部の納付が免除される制度です。  
※学生納付特例の対象となる

③納付猶予  
学生でない50歳未満の本人と配偶者の所得が一定額以下の場合、申請によって保険料の納付が猶予される制度です。  
※納付猶予の場合、同居している世帯主の所得は判断の対象外となります。  
追納制度もあります  
保険料の免除や学生納付特例、納付猶予などを受けた期間のある人は、保険料を全額納めた場合に比べて受け取る年金額が少なくなります。将来有利な年金を受けることができるように、10年前の分までであれば免除などを受けた期間の保険料の全部または一部をさかのぼって納付できる追納制度もあります。  
・追納する月の属する年度が、3年度以上前の場合、当時の保険料に加算金の上乗せされます  
・追納する月は任意に選択できず、古い月分から納付することになります  
申開鹿児島県南年金事務所  
☎099-251-3111  
市民課年金係 市民福祉課市民税務係 市民福祉課市民税務係

人は申請免除については適用されません。

# 指宿市長選挙・指宿市議会議員選挙

投票日  
1月25日④  
7時～18時

告示日  
1月18日④

## 投票できる人

- ▶年齢／平成20年1月26日までに生まれた人
- ▶住所／令和7年10月17日以前から指宿市に居住し住民登録をしている人
- ▶持参する物／投票所入場券

## 投票できない人

- ①市外に転出した人
- ②他の市町村から転入した人で、令和7年10月18日以降に住民登録の届け出をした人（3カ月の住所要件を満たしていないため投票不可）
- ③拘禁刑以上の刑に処せられその執行を終わるまでの人
- ④法律の定めによる選挙で拘禁刑以上の刑に処せられその刑の執行猶予中の人 など

## 期日前投票

投票日に投票所に行けない人は、期日前投票ができます。期日前投票をする場合は、投票所入場券を持参してください。

- ▶場所／指宿・山川・開聞庁舎
- ※期日前投票は市内3カ所どの庁舎でも投票できます。
- ▶期間／1月19日⑥～1月24日④
- ▶時間／8時30分～20時

## 選挙人名簿閲覧

- ▶日時／1月18日④8時30分～17時
- ▶場所／選挙管理委員会事務局

## 市内転居者の投票

市内転居した人で、1月6日④までに異動届を提出した人は新住所地で、それ以降に提出した人は、前住所地の投票所で投票日は投票することになります。

## 郵便などによる不在者投票

身体に障害のある人は、その障害の程度によっては郵便等投票証明書の交付を受けることにより、選挙管理委員会に投票用紙を請求できます。まだ証明書の交付を受けていない人は、至急手続きを済ませてください。すでに証明書が交付され、期限の切れていない人には、請求用紙を発送します。

- ▶請求期限／1月21日④

- ▶必要な物／郵便等投票証明書

※郵便などにより不在者投票をする場合は事前に証明書の交付を受ける必要があります。希望する場合は至急手続きをしてください。

- ▶その他

- ・入場券をなくしたり届かなかったりした場合でも本市の選挙人名簿に登録されていれば投票できます
- ・身体の故障その他の事由により自ら筆記できない人は代理（代筆）投票の制度もあります。投票の秘密は守られます

申開選挙管理委員会事務局





かごしま出会いサポート  
センター出張登録・閲覧窓口

結婚を希望する人を対象に、登録会員制のマッチングシステムで引き合わせを行っています。会員登録と会員の閲覧ができます。

▼対象

結婚を希望する20歳以上の独身者で、スマートフォンかパソコンのメールアドレスを持っていて操作ができる人

▼日時

2月15日⑨9時50分～16時  
(最終予約15時10分)

▼場所／ふれあいプラザなのはな館2階会議室3

▼定員／10人(完全予約制)

▼登録料(2年間)／1万円

▼持参する物

- ① 独身証明または戸籍抄本
- ② 写真付き身分証
- ③ 上半身の写真1枚

※①②は写しも必要です。

▼申込締切／2月14日④

▼申込方法／ホームページから



ホームページ

申間 かごしま出会いサポート  
センター ☎099-208-1150

デジタルを活用した  
共創の場づくり事業

地域づくりに活用できる情報を得る場です。参加は無料で予約不要です。

▼日時

語る会  
1月9日⑨19時～21時

つながる扉  
1月22日⑨14時～17時

(スマホ相談会14時～15時)  
・スマホ相談会

▼場所／デイリーリンクス  
(JR指宿駅2階)

申間 デイリーリンクス  
☎21113

公証人役場による  
無料相談会

将来のトラブルを未然に防ぐための公正証書作成に関する無料相談会を実施します。

▼日時／1月14日⑨13時30分～15時

※一人当たり30分。

▼場所／指宿老人福祉センター

▼相談内容／公証人による遺言、任意後見制度(任意後見契約)、尊厳死宣言の他、死後事務委任契約、家族信託などの各種契約に関する相談ができます

お知らせ

▼報告期限  
哺乳類 4月15日⑩  
鳥類 6月15日⑩



ホームページ

農政課畜産振興係(いぶすき農業支援センター内)

障害者控除対象者  
認定制度

税の申告をする人が障害者手帳や療育手帳などの交付を受けていない場合でも「障害者控除」を受けられる場合があります。詳しくは問い合わせてください。

▼要件

申請する時点で次の要件を満たす人

・指宿市に住所を有する65歳以上の

・障害自立度がA1以上もしくは認知症自立度がIIa以上か医師の診断書等よりこれと同等と認められる人

▼申請書類

・申請書(市ホームページから窓口)

・身分証明書(マイナンバーカードなど)

※医師の診断書等が必要になる場合があります。

※代理申請の場合は、申請者

の身分証明書も必要となります。

▼手続き

① 長寿支援課介護保険係に「障害者控除対象者認定申請書」を提出

② 要件に該当する時は「障害者控除対象者認定書」が交付

③ 税の申告時に、認定書を提示

※すでに住民税が非課税の方は対象なりません。

申間 長寿支援課介護保険係・税務課市民税係

マイナンバーカード  
休日窓口

▼日時

1月31日④  
8時30分～12時

▼場所

指宿・山川・開聞庁舎

▼取扱手続

申請・受け取り・更新・暗証番号再設定など  
※市ホームページから電話で確認の上でお願いします。



ホームページ

問 市民課市民係

問 市民福祉課市民税務係

問 市民福祉課市民税務係

県営住宅の空き家待ち登録

抽選で決定した順番に空き家を紹介しますが入居を保障するものではありません。

▼住宅名

県営弥次ヶ湯、県営西方、

県営宮ヶ浜、県営大園原、

県営新田ふれあいの5団地

▼受付期限

2月2日⑨～27日④まで

問 県営住宅指定管理者

オリック不動産(南薩地域振興局指宿庁舎敷地内)

☎21711

文化財防火デー

法隆寺の金堂壁画が焼失した1月26日を文化財防火デーとし、全国的に文化財防火運動を展開します。消防訓練を行いますので、地域の皆さんの参加をお願いします。

▼実施日と場所

・1月24日④豊玉姫神社(今和泉校区)

・1月26日⑨枚間神社(開聞校区)

▼時間

豊玉姫神社10時～  
枚間神社16時～

問 生涯学習課文化財係(時遊館COCOはしむれ内)  
☎235100

催し

フラワーパークかごしま

※シクラメン展示品即売会

▼日時

1月10日④9時～11時

▼場所

屋内庭園(エントランス入口で整理券を配布します)

※購入は1人1鉢のみ。(小学生以上)

※無くなり次第終了。

※別途入園料がかかります。  
申間 フラワーパークかごしま  
☎33333

時遊館COCOはしむれ

月間体験

「ビターorスイート?バレンタインチョコ」



※観賞用の模造品です。

期間

2月3日④～28日④(⑤⑥

※は事前予約制)

▼場所

時遊館COCOはしむれ

▼料金／300円

▼定員／300人(先着順)

▼体験時間

① 9時30分～10時30分

② 10時30分～11時30分

③ 11時30分～12時30分

④ 14時30分～15時30分

▼予約開始日／1月20日④



ホームページ

申間 生涯学習課文化財係(時遊館COCOはしむれ内)  
☎235100

菜の花マラソン  
アフターイベント

菜の花マラソンアフターイベントを開催します。

▼日時／1月12日⑨9時～15時

▼場所／道の駅いぶすき彩花菜館

▼内容／抽選会・特産品販売



ホームページ

問 道の駅いぶすき彩花菜館  
☎279022

かごしま女子駅伝

第39回鹿児島県地区対抗女子駅伝競走大会が霧島市で開催されます。力走する選手たちへ声援をお願いします。

▼期日／1月25日⑨

▼スタート／10時

▼コース・距離

霧島市隼人運動場をスタート・ゴールとする、国分下井を折り返す6区間21・0975km

問 スポーツ振興課スポーツ振興係



健幸ふれあい  
パークゴルフ大会

▼日時／1月17日④9時～(8時30分から受け付け)

▼集合場所／かいもん山麓ふれあい公園管理棟前

▼参加料／300円

※道具(クラブ・ボール)は無料で貸し出します。

▼定員／36人

▼申込方法／電話か直接

▼申込締切日／1月14日④

※毎週④は定休日。

申間 かいもん山麓ふれあい公園  
☎235566

指宿市消防出初式

災害のない平和な年を願い指宿市消防出初式が山川漁港内港で開催されます。長年勤続されている消防団員の表彰を中心に、消防関係者による行進・訓練披露を行います。

▼日時

1月6日④9時～12時

▼場所

山川漁港内港(雨天時同様)

▼主な内容

入場行進・分列行進

500人を超える消防関係者・消防車両が行進を行います。

訓練披露

指宿南九州消防組合・指宿市消防団による放水訓練などの披露を行います。

はしご乗り演技

消防関係者で結成されたはしご隊が、高さ7mを超えるはしごの上で演技を披露します。

▼入場料／無料



問 危機管理課消防防災係



## 【 広 告 の ペ ー ジ 】

インターネット版ではご覧いただけません。  
ご了承ください。



# 図書館だより みんなの本棚

ホームページ (パソコン) <http://www.minc.ne.jp/ibusukilib/>  
(スマートフォン) <https://www.ibusuki-lib.jp/WebOpac/mobile/index.do>



### 今月のおすすめ本

#### 一般図書（山川図書館）

##### じつはお金の本質が学べる落語の話

田中 靖浩（著）、立川 晴の輔（著）  
KADOKAWA

【内容】公認会計士の田中さんが、笑点にも出演する落語家・立川晴の輔さんとタッグを組み「猫の皿」など10の落語の演目に注目し、そこから学べるお金の知識、仕事からみの知恵、不安な人生を生き抜く術を細かく紹介した本。気軽に読めて目からうろこの1冊です。



#### 児童図書（指宿図書館）

##### 偉人の怪談

こざき ゆう（原作）  
Gakken

【内容】島津義弘が狐に助けられた話や、源義経の生存説など偉人の不思議体験・怪談・怪異エピソードを漫画で紹介。歴史上の出来事や偉人の体験などをまとめた年表も掲載されています。



#### ◆年末年始休館と返却ポストの利用休止

返却は1月4日⑩以降をお願いします。

▶休館期間／12月29日⑩～1月3日④

▶返却ポスト利用休止期間／12月28日⑩閉館後～1月3日④

#### ◆図書館お楽しみ福袋を行います

指宿図書館では、1月4日⑩より、職員がテーマに合わせて本を選び、中身が見えないように包装したものを借りていただく「図書館お楽しみ福袋」を行います。



### インフォメーション

#### ◆文芸いぶすき70号の発行

『文芸いぶすき70号』を発行しました。市内外から皆さまに投稿いただき、ありがとうございました。各図書館で1人1部ずつ無料配布しています。

#### ◆ボランティアおはなし会

▶日時／1月24日④14:00～14:30（受付13:45～）

▶場所／山川図書館2階

▶演じ手／山川「おはなしぶんこの会」の皆さん

▶申込方法／電話か窓口

▶申込受付期間／1月17日④17:00まで

#### ◆おはなしのとびら

▶日時／1月18日⑩10:30～11:15（受付10:15～）

▶場所／指宿図書館2階 多目的集会室

▶演じ手／かごしま文庫の会の皆さん

▶定員／20人（定員になり次第締め切り）

▶申込方法／電話か窓口

▶申込受付期間／1月11日⑩17:00まで

#### ◆山川図書館わくわくタイム「牛乳パックで遊ぼう その2」

牛乳パックを使ってフリスビーを作り遊びます。

▶日時／2月14日④14:00～15:00（受付13:50～）

▶場所／山川図書館2階

▶対象／親子5組

▶申込方法／電話か窓口

▶申込受付期間／2月11日⑩17:00まで



### イベント

1月7日⑩ 1月21日⑩	えほんのひろば	▶時間／10:30～11:00 ▶場所／指宿
1月10日④	新着図書貸出日	▶時間／9:00～17:00 ▶場所／指宿・山川
1月18日⑩ ※要申込	指宿図書館わくわくタイム「ザ・バックヤードツアーその2」	▶時間／14:00～16:00 ▶場所／指宿
1月23日⑤	新着図書貸出日	▶時間／9:00～18:30 ▶場所／指宿・山川

■指宿図書館／☎②2827 ■山川図書館／☎③3300

■休館日／毎週⑩・第4⑩（祝日の場合は翌日） ■開館時間／平日9:00～18:30、④⑩⑩ 9:00～17:00

📘 指宿市立図書館のフェイスブックページに「いいね!」すると、イベントやタイムリーな情報が自動的に入ります。



ホームページ



## 伝えよう 山川の歴史と観光

今回は、小中連携の「いぶ好きふるさと学」として、鰻地区と長崎鼻について学習した山川小・中学校を紹介しします。この日は、山川小58人・山川中70人が参加。小中学生は鰻地区からスタートするAグループと、長崎鼻からスタートするBグループにそれぞれ分かれ、鰻地区では、徳留ミツヨさん（市山下）、福留明彦さん、酒瀬川賢二さん（瀧口）、池上幸一さん（池崎）、上高原正樹さん（大牟礼）の5人がボランティアを務めてくださいました。ボランティアは、鰻池、西郷南洲翁逗留の家、鰻温泉などを移動・見学しながら丁寧に説明し、小中学生たちは真剣にその説明を聞いていました。特にスメ体験では、スメから立ち上る熱気やにおい、野菜を蒸すパワーを実感しながら、スメで蒸したサツマイモやジャガイモ、卵を味わいました。また、長崎鼻見学では鮮やかな朱色の鳥居や海の安全を守る灯台の見学をしました。



スメ体験



龍宮神社見学

生涯学習課社会教育係（ふれあいプラザなのはな館内）  
☎③1023

## 地域おこし協力隊通信

vol.44

こんにちは、棚田担当の地域おこし協力隊、小松正樹です。

指宿での暮らしもあっという間に月日が過ぎ、気付けば田んぼの季節の移ろいととも1年がたちました。

春の田植え、夏の草刈り、秋の稲刈り。一つひとつの作業を通して、地域の皆さんに教わり、支えられながら少しずつ歩んでいます。

一番大きなイベントとして、地元の小学生や県内の人を対象とした稲刈り体験を開催しました。天候にも恵まれ、無事に成功することができ、地域の魅力を発信することができました。

また今年は、棚田の保全活動に加えて、尾下地域の杉を使ったお香「棚の香」を完成させました。棚田の魅力を日常の中でも感じてもらえるように形にした小さな商品で



## 子どもたちの感想

- 小学6年新村怜士さん（小川中）「スメのことは知りませんでした。誰でもスメを使って調理できるのでみんなに教えたいです」
- 中学1年蓮香夢咲さん（町4区）「スメがあるのは知っていましたが、自然のパワーはすごいと思います。周りの人や観光客にも教えたいです」
- 中学1年打越雪音さん（小川西）「スメがあることは知りませんでした。調理ができるのはとても楽しいので、家族でまた来ようと思います」
- 中学1年中間朔さん（森松東）「知らないことが多かったです。西郷隆盛がここで1カ月生活したり、狩りをしたりしていたそうです。また、子どもたちに勉強を教えていたということを聞いて優しい人だったんだなあと思いました」
- 小学6年中村和貴さん（西村）「龍宮神社の鳥居や本殿の赤がとても鮮やかで迫力がありました。また、大きくなってから来てみたいです」

## ボランティアの感想

- 上高原正樹さん「指宿には良い所がたくさんあります。家族で出かけて見つけてほしいです」
- 徳留ミツヨさん「山川には西郷隆盛ゆかりの地など、歴史的な物がたくさんあるので、もっと興味を持ってほしいです」



農政課農政企画係

## 前略、市史編さん室より

### 「一富士二鷹三茄子四扇五煙草六座版」

江戸時代のことわざで、初夢に見ると縁起が良いとされる物の順番で、五のタバコは、煙が上に昇ることから運氣上昇を表すと言われていました。今回は、タバコに関する情報提供を頂きましたので紹介します。

下の写真は松と初日が描かれたとてもおめでたいデザインの引き札。大きさは、約縦38cm横52cm。江戸・明治・大正時代にかけて商店・問屋・仲買・製造販売元などで使われた現在で言う広告チラシで、写真は明治30年代に作られた物と思われます。



木製の座版

引き札の左側には「葉煙草仲買・刻煙草製造商店 鹿児島指宿郡・米永市蔵」とあります。この引き札は、タバコの仲買をされていた米永市蔵さんのご子孫（指宿地域）が蔵の整理の際に見つけられました。ご自宅にはタバコを出荷する際に使用されていたと思われる当時の木製の座版も大切に保管されていました。

統計いぶすきで令和6年度のタバコの生産を見てみると、作付面積19.5ha、生産量46.6t。これは、全て山川・開聞地域で生産された物になります。

現在、指宿地域でタバコの生産はありませんが、昭和30年代ごろまでは指宿地域でもタバコの生産が盛んに行われており、指宿市誌には『薩藩文化』『薩隅煙草録』『三国名勝図絵』などから旧指宿市はまさに日本におけるタバコ発祥の地であることが理解できるとあり、明治の初めごろは県内生産のうち51%を指宿郡が生産していたということが書かれています。



煙草の乾燥をしていた建物、側面には当時の屋号のマークがあります

また『文化いぶすき第17号』の寄稿には、明治37年の農業生産額の約97%はタバコであったとあり、数字の上からも指宿のタバコ生産が極めて盛んであったことが推測されます。

当時、本県で生産されていたタバコの在来種は、その本場の地名を冠して「指宿葉」、「出水葉」、「国分葉」と呼ばれ、指宿地域で生産されていた「指宿葉」は品質が良く、価格が安いことから京阪神地方のタバコ製造業者や消費者の間で人気があり、指宿地域は当時、タバコの銘葉産地として知られていたようです。

市蔵さんの蔵に眠っていた引き札、保管されていた木製の座版。当時の品物は、本市を支えてきた産業や文化の歴史を裏付ける証拠品であると同時に、新たな研究や発見の入り口でもあります。市史編さん室では色々な情報をお待ちしています。「これは昔のことが分かる資料になるかもしれない。市史編さん室に連絡してみようか」と家の片付けなどの際は、頭の片隅に置いていただけると幸いです。

話は変わりますが、この蔵には多くの昔の漆器類も保管されていました。その漆器を大切に包んでいた大正3年10月8日の新聞には、瀧口競馬場での秋季競馬会開催や山川水産品評会開催のことなど、指宿・山川のことが書かれていました。このような何気ない包み紙にも貴重な情報が隠されていることがあります。

片付けの際にはそのようなことにも心を配ってみると、楽しく片付けができるかもしれません。



総務課 市史編さん室 ☎080-8210-1656





## 尾下の棚田で稲刈り体験 お米を刈り取ろう

稲刈り体験in尾下が10月18日に尾下の棚田で行われました。稲作体験を通して棚田に親しんでもらおうと尾下の棚田振興協議会が企画。棚田の保全活用に取り組む地域おこし協力隊の小松正樹隊員らが、児童と保護者に稲刈りを指導し約50kgの米を収穫した後、同協議会副会長の神野正樹さんがイノシシカレーを振る舞いました。参加した山川小6年の外園優愛さん(田上)は「お米がどのように作られているか知ることができて勉強になった」と話しました。



稲刈りをする参加者の皆さん

## はしむれ企画展 山川石をまるごと学ぶ

令和7年度企画展「山川石クエスト!—黄色い墓石がつかない薩摩・奄美・琉球—」のオープニングセレモニーが10月18日、時遊館COCCOはしむれで行われました。山川石製の墓石の展示やVRコーナーなど3月8日まで開催。セレモニーの後は学芸員による解説や、NPO法人かごしま探検の会の東川隆太郎さんが、山川石製の墓石が数多くある山川校区のまち歩きを行いました。山野干城さん(大渡)は「世代を問わず誰でも楽しめる展示だった」と話しました。



学芸員の解説を聞く来場者の皆さん

## 第19回スポーツフェスタいぶすき スポーツの秋を楽しむ

第19回スポーツフェスタいぶすきが10月19日に指宿市営陸上競技場で行われました。スポーツを通して市民の健康づくりと交流を図ろうと開催されたもの。秋晴れの下、各地域に分かれトラック競技や綱引きなどの種目に多くの市民が参加し、大きな声援の後押しを受け、練習の成果を競い合いました。キッチンカーなど30店舗が並びマルシェも開催され、来場者は買い物も楽しみました。



### 順位

優勝	指宿・魚見校区	4位	山川地域
2位	丹波校区	5位	開聞地域
3位	柳田校区	6位	今和泉・池田校区

### 新記録賞

100m走(小4女子)	たがわ 田川	せり 晴莉さん	14秒70
100m走(小5男子)	はしぐち 橋口	しゅんた 洵汰さん	13秒96
100m走(中3女子)	ひがし 東	みこ 未胡さん	13秒28

## 健康教室

MEDICAL LECTURE

新年のごあいさつ

謹んで新春のお喜びを申し上げます。

旧年中は、指宿医師会の活動に対しまして、地域の皆さま、行政、医療機関、そして関係各位の温かいご理解とご協力を賜り、心より感謝申し上げます。

近年、私たちを取り巻く医療環境は大きく変化しています。高齢化の進展に伴い、加齢性の慢性疾患をお持ちの患者様や介護を必要とする人が増える一方で、働き盛り世代の健康管理や生活習慣病予防も重要な課題です。さらに、感染症への備えや災害時の医療体制の強化など、地域医療には多様な対応力が求められています。

こうした中で、指宿医師会は「地域に根ざした安心の医療」を基に皆さまの健康を守るために日々努力を重ねております。

昨年は、予防接種や健診事業の充実、救急医療体制の強化など、地域のニーズに応える取り組みを進めてまいりました。また、医療と介護、行政、福祉との連携を深めることで、誰もが住み慣れた

地域で安心して暮らせる環境づくりを目指しています。これらの活動は、医師会だけでなく、地域の皆さまのご理解とご協力があってこそ実現できるものです。

新しい年を迎え、私たちはさらに一歩前進し、健康づくりの啓発や医療情報の発信、青壮年世代への生活習慣改善の呼びかけなど、予防医療の強化に取り組んでまいります。また、デジタル技術の活用や医療人材の確保・育成にも力を注ぎ、持続可能な地域医療体制の構築を目指します。

「健康は何よりの財産」です。皆さま一人ひとりが健やかに、そして笑顔で過ごせる1年となりますよう、医師会一同、全力で支えてまいります。本年もどうぞよろしくお願い申し上げます。



DOCTOR  
今月のドクター  
指宿医師会  
いまばやし まさのり  
今林 正典  
指宿医師会  
☎2820



## 健幸のひろば 新・健幸ポイント事業参加者は登録を!!

vol.36

新・健幸ポイント事業の参加者へのお知らせは市公式LINEにメッセージを配信します。市公式LINEに登録していない人は次の手順で登録してください。



- ①2次元コードをスマートフォンのカメラで読み込む
- ②市公式LINEのトーク画面下部にある「くらしお役立ち▲」をタップし、右下にある「受信設定」をタップ
- ③1番下の赤丸の中にある新・健幸ポイントにチェック
- ④お住いの地域にチェックして「送信」をタップ
- ⑤確認後、送信をタップで完了

健幸・協働のまちづくり課健幸戦略係 ☎1003





## 鰻地区でスメ体験

### 鰻地区の魅力を体験しよう

指宿の魅力を再発見！「鰻地区でスメ体験」が11月3日に鰻地区で開催されました。ふるさとの魅力を体験してもらおうと、指宿を自慢できる子どもづくり実行委員会が開催。山川図書館から鰻地区までウォーキングを楽しんだ後、西郷隆盛が湯治にきた際に宿泊した宿に贈ったとされるシャツの見学やスメで作った昼食を味わいました。開間中1年の田中凜さん(西開間)は「スメで蒸された温泉卵やサツマイモもおいしかった」と話しました。



蒸気が噴き上がるスメを見学する子どもたち

## 外国人技能実習生が多文化交流

### 指宿の魅力と文化を学ぶ

観光・文化体験&交流バスツアーが11月1日に行われました。地域住民と外国人技能実習生と一緒に指宿の観光地を巡り交流することで、相互理解を深めようと山川町区公民館が開催したもの。青隆寺で日本庭園の見学や市営唐船峡そうめん流しでそうめんを食べるなど、日本や指宿の文化について学びながら交流しました。インドネシア出身のサルマ・サリマトゥル・イスティコマーさん(中小路(福元))は「青隆寺の建物や自然が美しく癒やされた」と話しました。



青隆寺を見学する参加者の皆さん

## 山川図書館創立30周年

### これからも愛される図書館に

山川図書館が10月24日に創立30周年を迎えました。平成7年の同日に「町の文化・情報・交流の拠点」を目指し、県下で初めてホールを備え、南薩摩で初の電算方式の貸し出しを行う図書館として開館。30年にわたり読書や生涯学習の場として広く利用されています。館内入口には山川図書館の歴史を紹介するコーナーや「小さい頃から通っていて、今も子どもと一緒に通っている」といった利用者からの思い出が詰まったお祝いのメッセージが展示されました。



30周年の記念展示を企画した久川文乃館長と岡野久子副館長

## 全天候型子どもの遊び場がプレオープン

### 雨の日もたくさん遊んで

ヘルシーランド温泉保養館内に全天候型子どもの遊び場が完成し、10月22日にプレオープンが行われました。保育施設の園外活動でも活用してほしいと企画されたもの。市の担当者が遊具の紹介や利用方法の説明を行い、関係者と施設の安全性を確認しました。川尻保育園の宮地美知子園長は「雨や気温を気にせず子どもたちが楽しく遊べる施設になっている。指宿の観光地や特産品をモチーフにした遊具でたくさん遊んでほしい」と話しました。



安全に子どもたちが遊べるか確認する関係者の皆さん

## 協定書調印式

### 災害でも安心した生活を

株式会社ナガワと災害時におけるレンタル機材の提供に関する協定書調印式が、11月7日に指宿庁舎で行われました。災害時に同社が保有または調達できる仮設ハウスや冷暖房器具などのレンタル機材を迅速に提供し、市民が安定した生活を送ることができるよう締結されたもの。濱野新大常務取締役営業本部長は「災害はいつでもどこで起こるか分からない。災害が起きても皆さんが安心して生活できるように協力したい」と話しました。



協定を締結した濱野常務取締役営業本部長(左)

## 柳田小で伝統芸能出前授業

### 地域の伝統を次世代へ

伝統芸能出前授業が11月5日に柳田小学校で行われました。地域に伝わる伝統芸能について興味を持ってもらい、新たな担い手の育成につなげようと同校が企画。玉利奴踊り保存会と宮坂田踊り保存会のメンバーが4年生70人に使用する道具や衣装、踊りの特徴など実演を交えながら授業を行いました。浜田歩希さん(田良)は「どちらの伝統芸能も初めて見た。地面に足をどんと打ち付ける振り付けが力強く格好良かった」と話しました。



玉利奴踊りの説明を聞く児童たち

## トラクターが啓発パレード

### 農作業事故ゼロを目指して

農作業事故を防止する啓発トラクターパレードが10月28日に山川地域で行われました。9月から10月までの秋の農作業事故ゼロ運動に合わせて事故の未然防止のために安全対策を呼びかけようと指宿市農業機械士会が毎年行っている取り組み。放送車両を先頭に12台のトラクターが行進しました。船迫宝積会長は「農作業をする時は農業機械に故障などがないか点検をするように心掛けて、事故防止につなげてほしい」と話しました。



事故防止を呼びかけて行進するトラクター

## ヘルシーランドがリニューアルオープン

### 施設の再開をよろこぶ

ヘルシーランド温泉保養館のリニューアルオープンセレモニーが10月26日に行われました。セレモニーでは西村隼人さん(中)が考案した、子どもの遊び場の愛称「まめっころランド」の発表などが行われました。旧レストラン跡を整備した東屋や駐車場で太鼓の演奏やダンスなどのステージ、キッチンカーが出店するなど、施設を一目見ようとたくさんの市民が訪れました。訪れた人は「浴場が明るく新たに出来たサウナも気持ちよかった」と話しました。



セレモニーに参加した皆さん





## スポまち!表彰2025

### 指宿の取り組みが高評価

「スポーツ・健康まちづくり」優良自治体表彰2025が11月18日に東京都で行われ、指宿市がゲスト特別賞を受賞しました。スポーツによるまちづくりに取り組む自治体を表彰するものでスポーツ庁が主催。企業や学校と連携し栄養面に配慮した食事をアスリートに提供する取り組みが高い評価を受けました。ゲストの女子マラソン元日本代表の増田明美さんは「スポーツと食は切り離すことができない重要なもの。指宿市の取り組みに独自性を感じた」と話しました。



ゲストの増田さん(左)と表彰を受けた打越市長(中央)

## 池田小で餅つき体験

### 餅つきを体験しよう

餅つき体験が11月8日に池田小学校で開催されました。新永吉の棚田で稲作や耕作を行う市民らで組織する新永吉集落協定が、餅つき体験を通して棚田の魅力を伝え親しみを持ってもらおうと企画。全校児童23人が棚田での活動について学んだ後、臼ときねを使った餅つきやつきたての餅を丸めるなどの体験を行いました。6年生の池上華音さん(中浜)は「きねは重かったが、振りおろすと餅の弾力を感じることができて面白かった」と話しました。



餅つきを行う児童たち

## 3地域で文化祭

### 郷土の特色をふんだんに

11月2日に開聞地域文化祭、9日に山川地域文化祭、16日に指宿地域文化祭が開催されました。各地域に伝わる郷土芸能や、日本舞踊などをはじめとするステージ発表、絵画・手芸作品などの展示もあり、来場者は地域の特色豊かな文化を鑑賞しました。



開聞地域文化祭



指宿地域文化祭



山川地域文化祭

## 南指宿中弓道部が安土を入れ替え

### 練習場を自分たちで整備

南指宿中学校の弓道部が11月22日に同校弓道場での設置する安土の入れ替え作業を行いました。弓道場改修工事を行っている関係者らに弓道経験者が多く、安土を部員が整備することで神聖な場所とされる弓道場を日頃から大切にしてほしいと企画されたもの。部員15人が安土を入れ替え、平らにする作業を体験しました。3年の西川ひかりさん(高野原)は「安土を平らにする作業は大変だったが、貴重な体験ができた」と話しました。



安土の入れ替え作業をする生徒たち

## テレビコマーシャルの審査会

### 力作でふるさとをPR

KKBふるさとCM・動画大賞2025が11月22日にイオンモール鹿児島で行われました。県内市町村が制作した映像を専門家が審査し、テレビ放送を通じて地域活性化につなげようと株式会社鹿児島放送が企画。指宿からは指宿商業生6人が高校生の日常をテーマにした作品を制作し、審査員から「流行を取り入れた面白い作品」と高い評価を受けました。3年の中道崇禎さん(湯之里)は「良い作品ができた。来年はグランプリを目指してほしい」と話しました。



審査会で作品への思いを話した指商生の皆さん

## 令和7年市民表彰

市民表彰は長年にわたり市の発展と市民の福祉向上に貢献した人を表彰するものです。表彰式は11月7日に指宿庁舎で行われました。



すが きし お  
菅 鬼子男 氏  
(北十町・86歳)

平成10年12月に民生委員・児童委員に委嘱されて以来、これまで24年間の長きにわたり住民に寄り添った相談や適切な支援・サービスへのつなぎ役として、社会福祉の振興に貢献しました。その間、指宿市民生委員・児童委員協議会連合会会長などの要職を歴任し、事業運営の円滑化と効率化を図るとともに、委員の相互交流と資質向上にも積極的に取り組みました。また、児童・生徒の交通事故を憂慮し、現在に至るまで指宿市交通安全協力員として継続的に交通安全立哨指導を行うなど多大な功績を収めました。



はまがみ りゅういち  
濱上 隆一 氏  
(松原・84歳)

平成22年4月から12年間の長きにわたり川尻地区公民館区長を務め、指宿市自治公民館連絡協議会会長などの要職も歴任され、公民館活動の自主的活動促進や各自治公民館との連携を図るなど地方自治の振興に貢献しました。特に防災避難訓練や徘徊模擬訓練などを実行した他、伝統行事の保存・継承、川尻区と川尻小学校の運動会を合同で開催するなど、地域と学校の強い結びつきにも尽力しました。また、川尻校区公民館長も務め、地域課題を解決するために必要な学習にも注力されるなど地域づくりの推進に尽力しました。









【 広 告 の ペ ー ジ 】

インターネット版ではご覧いただけません。  
ご了承ください。

日曜・祝日当番医（診療時間8：00～18：00）

かかりつけ医が不在の時は当番医を利用してください。

月日	医療機関名（診療科）	電話番号
1月1日㊦	【外科・内科】生駒外科医院	☎㊹3059
1月2日㊗	【外科・内科】指宿医療センター	☎㊹2231
1月3日㊰	【内科】指宿おおしげ内科	☎㊹0788
	【外科】今林整形外科病院	☎㊹2710
1月4日㊱	【内科】大重内科	☎㊼1003
	【内科】南記念クリニック	☎㊹3730
1月11日㊱	【内科】小吉胃腸科クリニック	☎㊹2011
1月12日㊲	【内科】福元医院	☎㊹3053
1月18日㊱	【外科・内科】池田診療所	☎㊹2101
1月25日㊱	【内科】指宿おおしげ内科	☎㊹0788
2月1日㊱	【内科】いぶすき内科	☎㊹3239

夜間・緊急時の当番医を  
紹介します

当番医テレホン  
サービス

☎㊹6868

水道工事当番店

指宿地域		
1月1日	中村設備	☎㊹3013
1月2日	㈱後迫組	☎㊹3111
1月3日	㈱岩野建設	☎㊹3302
1月4日	㈱西園組	☎㊹2517
1月5日～11日	中川水道㈱	☎㊹2706
1月12日～18日	㈱岩野建設	☎㊹3302
1月19日～25日	中村設備	☎㊹3013
1月26日～2月1日	㈱和田水道	☎㊹4522
2月2日～8日	㈱西園組	☎㊹2517

山川地域		
1月1日	㈱常盤建設	☎㊹0872
1月2日	㈱藏菌組	☎㊹2231
1月3日	西設備	☎㊼1176
1月4日	㈱市山組	☎㊹9321
1月5日～11日	西設備	☎㊼1176
1月12日～18日	㈱市山組	☎㊹9321
1月19日～25日	㈱東水道工業	☎㊹2447
1月26日～2月1日	㈱常盤建設	☎㊹0872
2月2日～8日	㈱藏菌組	☎㊹2231

※水道工事に関する当番店です。下水やトイレの詰まりなどは、なじみの工事店  
にお願いしてください。宅地内の漏水もできるだけ設置業者へ修理依頼をお願い  
します。

日曜・祝日薬局（開局時間9：00～18：00）

月日	薬局名	電話番号
1月1日㊦	チェリー調剤薬局	☎㊹3705
1月2日㊗	指宿薬剤師会薬局	☎㊹6343
1月3日㊰	ハッピー薬局	☎㊹4189
	にじ薬局	☎㊹4080
1月4日㊱	ゆのさと薬局	☎㊹6771
	まどか薬局	☎㊹2120
1月11日㊱	そうごう薬局指宿店	☎㊹1021
1月12日㊲	ハート薬局	☎㊹2377
1月18日㊱	かいもん・トミタ薬局	☎㊹5234
1月25日㊱	にじ薬局	☎㊹4080
2月1日㊱	そうごう薬局指宿店	☎㊹1021

長期休日当番歯科医（診療時間9：00～12：00）

月日	歯科医療機関名	電話番号
1月1日㊦	なかはら歯科医院	☎㊹2920
1月2日㊗	日高歯科医院	☎㊹3839
1月3日㊰	北薗デンタルクリニック	☎㊹6401
1月4日㊱	まわたり歯科医院	☎㊹3161

かかりつけ歯科医が不在の時は当番歯科医を利用してください。  
※通常の日曜・祝日は、かかりつけ歯科医もしくは県歯科医師会口腔保健  
センター（☎099-223-0628）を利用してください。

開間地域		
1月1日	永吉建設㈱	☎㊹3181
1月2日	㈱丸新建設	☎㊹2227
1月3日	㈱建龍	☎㊹2228
1月4日～11日	永吉建設㈱	☎㊹3181
1月12日～25日	㈱丸新建設	☎㊹2227
1月26日～2月8日	㈱建龍	☎㊹2228

●人のうごき 12月1日現在(前月比)

総人口 35,872人（－46）男 16,755人（－28）

世帯数 17,237戸（－14）女 19,117人（－18）

※令和2年国勢調査人口等基本集計結果を基にした推計。

今月の税金	期 別	税の種類
	4 期	市 県 民 税
	7 期	国 民 健 康 保 険 税 介 護 保 険 料 後 期 高 齢 者 医 療 保 険 料
	2月2日㊲ 1月26日㊲	納 付 書 で の 納 期 限 口 座 振 替 日

関税務課管理係