

# いぶすき

Apr.2026  
No.244

# 4

## 特集

令和8年度当初予算・  
主な事業…………… 6

## 情報掲示板

今月のピックアップ……………10  
募集・お知らせ……………15  
催し……………19

## 定期シリーズ

みんなの本棚…………… 20  
いぶすきまるごと博物館・  
スポコミ…………… 22  
前略、市史編さん室より…23  
健康教室・  
ふるさと納税の使い道… 24  
まちの話題…………… 25  
うぶごえ、おくやみ…… 28  
We LOVE BABY…………… 29  
当番医・薬局・歯科医  
水道工事当番店…………… 30



## 今月の表紙

## 雛飾りの前で合唱会 お雛様がかわいいな

ワクワクメロディの合唱会が3月9日にゆりこギャラリーで行われました。同ギャラリーには福島由利子さん(小田)が長年収集した陶器製の雛人形が100体以上展示されており、その前で童謡「うれしいひなまつり」を合唱しようと企画されたもの。地域の子どもたちも集まり楽しく合唱しました。



# 逆境を乗り越える

## 対策と信頼をひとつづつ積みあげる

指宿市長 打越 あかし



### 〈3年ぶりの被害発生〉

今年の2月8日、菜の花  
マーチ。降りしきる雪の中  
を見上げながら、大会スタ  
ッフの皆さんと「この雪の  
後、明け方にかけて天気が  
回復に向かうと、一気に気  
温が下がるから、畑で出荷  
を待っている豆類が心配だ  
な…」と呟つぶやいておりました。  
夜明けを待って、農政担  
当職員に、直ちに畑の状  
況を視察する事を指示しま

した。県やJ Aいぶすきの  
皆さんと分担をして調査を  
した結果、地域によって甚  
大な被害が出ている畑から、  
軽くて済んだ所まで、程度  
の差はあれど、雪や低温に  
よる被害が市全体で豆類を  
中心に、他の作物にまで及  
んでいました。

その被害額は総額で7億  
円近くに達するものであり  
ました。その日のうちに手  
分けして農政に詳しい国会  
議員や農林水産省などに被

害発生を伝え、可能な限り  
早く、現地の視察や対策を  
求めました。地元選出の議  
員の方々も、それぞれ素早  
く対応していただきました。  
もちろん、私も様々さまざまな現場  
を訪ねて農家の方々の声を  
たくさん聞かせていただき  
ました。

早速、一週間後の2月16  
日に、野村前農水大臣を先  
頭に国・県の議員や関係者  
が新西方地区や山川地区を  
訪れ、そら豆やスナップえ

んどうの被害状況をつぶさ  
に視察していただき、その  
後、農家の方々の意見を伺  
いながら、関係者全員で今  
後の対策について意見交換  
をしました。



雪の被害にあったそら豆畑

## 〈災害に強い産地へ〉

2月にそら豆を出荷できるのは、全国で指宿しかないと言えるぐらいの産地です。今年は、暫くの間、そら豆の姿が全国の店頭から、ほぼ消えてしまったのです。ここ10年で3回目の大きな農作物被害でした。過去に比べて、その回数が増えています。夏は猛暑によって、冬は低温や雪による被害が増えているのは、やはり、地球温暖化の影響なのでしょう。これ迄は、被害が発生したら、農家の方々を支援する事を中心に施策を実行してきました。しかし、これからは、もっと積極的に、被害を最小限に抑えてゆく事が、全国最大の産地とし

ての責任ではと痛切に感じました。もちろん、被災された農家の方々の支援は行います。加えて、中・長期的に、それぞれ地域の特長を生かして、ハウス化への応援や、安定した収入確保のための保険加入への支援、防霜対策など、地域毎の計画を練り上げ、確実に進めてゆく事が大切です。

なお、被災農家の方々への金融支援や、次の作物作りへの支援など、3月の議会に早速追加予算を提案をいたしました事、ご報告いたします。



災害対策について意見交換会の様子

## 〈牛肉産地の非常事態〉

今年3月6日夕刻、本市に衝撃的な知らせが届きました。「指宿市の水迫畜産が、令和5年に牛の種類や産地など3つの分野で表示が不適切な商品があった。これを、後日、報道に発表し水迫畜産に法に基づいて再発防止策等を指示する」という内容でした。

市では、直ちにふるさと納税の全てのサイトで水迫畜産の商品の取り扱いを中止するとともに、関係4市において発表後の対応について協議を行いました。まずはふるさと納税の寄附者への丁寧な対応と事業者への立ち入り調査や指導など、スピード感を持って厳正に対処することを確認

いたしました。

又、何よりも、今後1日も早い鹿児島県産の牛肉や、ふるさと納税返礼品への信頼回復に向けて全力で取り組むことが最優先でかつ共通の課題です。

いよいよ3月10日農林水産省からの公式発表を受け、まずは直ちに指宿市のふるさと納税返礼品として同社の牛肉の送付をストップしました。さらに、市のホームページに寄附者へのお詫びを掲載するとともに、その後報道各社（16社）に対し、発生した事実の詳しい報告と市の今後の対応を発表いたしました。

翌日には、この期間中に同社の返礼品をお贈りした6、200名余りの皆様方にメールとお手紙で「お詫

びとご報告」をお送りをいたしました。

その後、水迫畜産代表者から謝罪訪問を受け、改めて「ゼロからやり直すつもりで、あらゆる工程を見直し、農林水産省から受けた指示や勧告に従って、二度と過ちを繰り返さないよう」要請をいたしました。

また、13日開会中の本会議の冒頭において、本市への寄附者を始め、市民の皆様や畜産業の方々など、ご心配をいただいている皆様に深くお詫びを表明いたしました。

### 〈信頼回復に向けて〉

今回の件については、本市のふるさと納税返礼品のみならず官民一体となって、ようやく全国1位を作り上

げた「鹿児島黒毛和牛」への信頼を根底から揺るがす大きな問題だと受け止めています。

今後、私達が一番力を入れなければならぬ事は、県全体にこれ以上影響を与えないことを頭において、これまで指宿市に協力

をいただいていた寄附者の方々の信頼を取り戻すために最善の努力をすることです。その為には、この件の発生源である水迫畜産の再発防止策をしっかりと確認し、その実施を見届けること。そして、約150にのぼるその他の返礼品の事業者に対し、ルールを改めて確認してしっかり順守することを約束してもらうことなど、一つ一つ積み上げてゆくことだと思えます。

正直に申しあげて、今回の件でどれほどの影響があり、どこまで拡がるのかは私にも分かりません。これから始まる令和8年度のふるさと納税が決して順調なものではないことも覚悟しなければなりません。

誰かを責めても状況が改善されるわけではありません。ピンチの時こそ市民一丸となって「指宿」を売り込み、努力を重ね、再び期待され、喜ばれる鹿児島、そして指宿のブランドを取り戻せるように、一生懸命の日々を続けてゆく決意です。

# 魅力発見 いぶすき日和

「夕闇に浮かぶバイキング・エデン」

イブスキスカイ  
撮影者：IBUSUKI SKY

コメント

夕日が沈んだあとの静けさ。ライトアップされた白い船体。遠くでほんのりオレンジに染まる開聞岳。こんな瞬間、見たことありますか？

焦点距離：14.45mm/F：2.8  
露出時間：1/15秒 / ISO：800

# 令和8年度の当初予算

## 一般会計予算 299億5,400万円

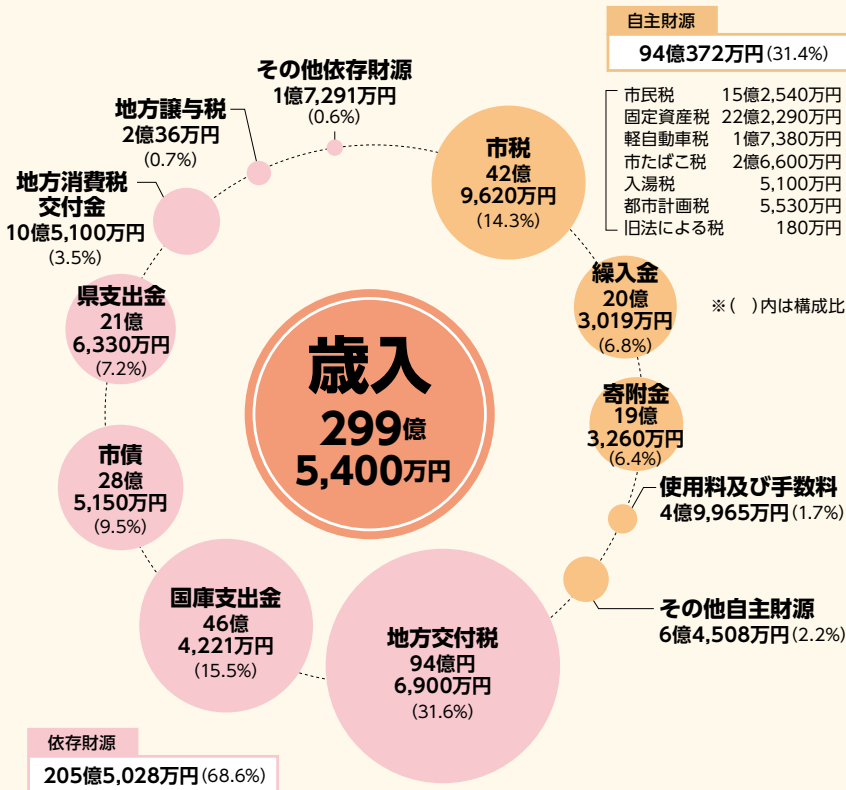

令和8年度の当初予算は、経営改善計画に掲げた基本目標に沿って着実に財政再建を進めていくとともに、全ての皆さまが「好きになるまち」「将来が楽しみになるまち」に向け、次の時代を創る人たちの活躍を支援します。

図 財政課財政係

### 用語の説明

#### 自主財源

市町村が自主的に調達できる財源

#### 依存財源

国や県の意味決定に基づいて配分される財源

#### 義務的経費

134億3,761万円 (44.9%)

※ ( )内は構成比

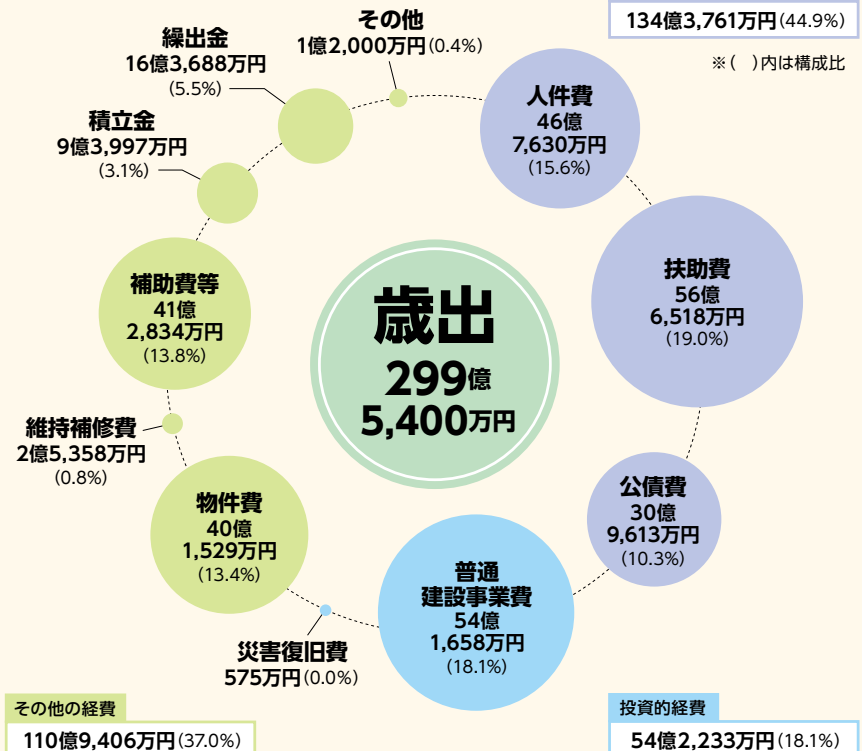

### 用語の説明

#### 義務的経費

人件費や社会保障費など、支出が義務付けられている経費

#### 投資的経費

道路・公共施設などの新設や改修、国や県が行う公共事業の負担金などの経費

#### その他の経費

義務的・投資的経費以外の経費

## 各会計予算規模

区分		令和8年度	令和7年度	増減額	前年度比
一般会計		299億5,400万円	285億1,500万円	14億3,900万円	5.0%
特別会計	国民健康保険特別会計	64億7,072万円	66億7,200万円	-1億3,000万円	-2.0%
	後期高齢者医療特別会計	10億3,429万円	8億8,834万円	1億4,595万円	16.4%
	介護保険特別会計	59億8,871万円	59億9,781万円	-910万円	-0.2%
	唐船峡そうめん流し事業特別会計	2億9,926万円	2億9,342万円	584万円	2.0%
	小計	137億9,298万円	137億8,029万円	1,269万円	0.1%
公営企業会計	水道事業会計	11億9,090万円	14億2,775万円	-2億3,685万円	-16.6%
	公共下水道事業会計	13億8,563万円	13億1,552万円	7,011万円	5.3%
	温泉供給事業会計	4,690万円	5,293万円	-603万円	-11.4%
	小計	26億2,343万円	27億9,620万円	-1億7,277万円	-6.2%
合計		463億7,041万円	450億9,149万円	12億7,892万円	2.8%

## 市債残高（一般会計）

区分	令和8年度
市債	310億4,705万円

※令和8年度末の見込み額

## 基金残高（一般会計）

区分	令和8年度
財政調整基金	16億8,274万円
減債基金	18億5,263万円
その他の基金	30億7,178万円
合計	66億715万円

※令和8年度末の見込み額

(地方自治法第233条の2の規定に基づく令和7年度の決算剰余金の2分の1以上の財政調整基金への積立金は含めていない)

市の貯金である基金残高は、令和7年度末で76億9,141万円、令和8年度末で66億715万円となる見込みです。将来の財政負担などに備えてさまざまな基金を積み立てており、中でも財政調整基金は、災害など不測の事態にも対応できるよう確保しています。

また、市の借金である市債残高は、市債の償還金より市債の新規借入金を抑えたことで、令和8年度末残高は310億4,705万円となる見込みです。今後も、堅実な事業計画と財政運用に努めていきます。

## 基金残高と市債残高の推移

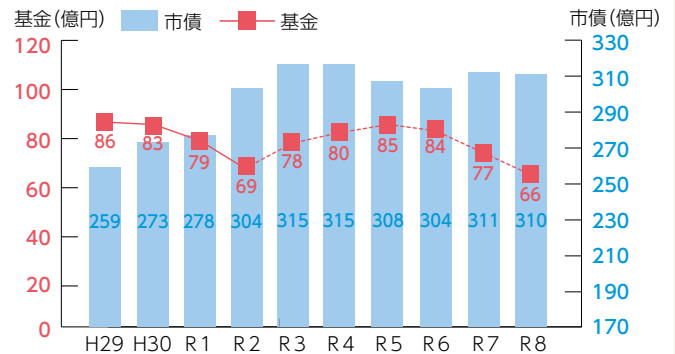

# 市民1人あたりの予算 83万6,050円 (6.8%↑)

※( )内は前年度比。人口は令和8年1月1日時点の推計人口35,828人。  
※数値は四捨五入しているため合計額は一致しません。

市民1人当たりの目的別歳出予算額は次のとおりです。民生費は福祉・介護事業所などの処遇改善に伴う扶助費の増加、教育費は北指宿中学校・南指宿中学校の長寿命化事業や学校給食費の無償化による事業費の増加、商工費は地域公共交通の維持に係る費用の増加、土木費は秋元川護岸改修事業費の減少、総務費はシステム関連(標準化対応)更新事業費の減少、農林水産業費は種子島周辺漁業対策補助金や畜産クラスター事業補助金の増加、その他は防災行政無線再整備事業費などにより増加しています。

全体額 ※( )内は構成比



# 令和8年度の主な事業

「第三次指宿市総合振興計画」および「第二期指宿市まち・ひと・しごと創生総合戦略」に基づき、「みんなが好きになる！将来が楽しみになるまち」の実現に向けて、市民ニーズに適切に対応した効率・効果的な事業内容となるよう、事業の重点化を図っています。

## 住みやすさ・利便性に優れた快適なまち [社会基盤]

- **市道新設改良事業 3億円**  
市道の拡幅や舗装・橋梁・ガードレールなどの改修を行うことにより、人や車両の通行時の安全を確保します。
- **指宿駅周辺地区まちなかウォークアブル推進事業 7,000万円**  
指宿駅海岸通り線（指宿中央通り）を整備することにより、「にぎわうまちなか」を目指します。

## 共生・協働の心で人と自然が調和したまち [生活環境・協働]

- **山川庁舎大ホールおよびふれあいプラザなのはな館屋内多目的広場LED化事業 2,100万円**  
公共施設の照明器具のLED化を実施し、ゼロカーボンシティいぶすきの推進に努めます。
- **防災行政無線再整備事業 3億3,900万円**  
防災行政無線を再整備することにより、災害に備えた体制・環境の整備を図ります。

## 豊かな地域資源を生かして魅力を高めるまち [産業・経済]

- **中小企業支援事業 4,100万円**  
工場等の設置に係る費用や指宿港周辺地域に出店する店舗の改修費用を一部助成します。
- **公共交通乗務員就職奨励金事業 100万円**  
市内のバス、タクシー事業所に就職した方へ奨励金を支給し、持続可能な交通体系の確保を図ります。
- **新規就農者育成総合対策事業 4,500万円**  
新規就農者に対して、就農後の定着と持続可能な農業を実現するための支援を行います。

## すべての人が健やかに生き生きと暮らせるまち[保健医療福祉]

- **こんにちは赤ちゃん～ようこそ指宿へ～ 200万円**  
指宿で産んでくれたことへの感謝と赤ちゃんへの歓迎の気持ちを記念品に込めて贈呈します。
- **障害者基幹相談支援センター事業 1,000万円**  
障害者にかかる地域の相談支援の中核的機関を設置し、障害者の自立支援を図ります。
- **介護支援専門員研修費用助成事業 20万円**  
介護支援専門員の資格取得に係る研修費用の一部を助成し、社会保障の充実を図ります。

## ふるさと郷土の歴史と文化を愛し 心豊かな人材を育むまち[教育文化]

- **ふるさとと体感学習事業 60万円**  
ふるさと「指宿」を素材にした体験学習を通して、ふるさとを誇りに思う心を育むとともに、将来にわたって「指宿」を支える人材の育成を図ります。
- **学校給食費無償化事業 1億5,500万円**  
子育て世帯の負担軽減を図るため、学校給食費の無償化を行います。
- **北指宿中学校・南指宿中学校長寿命化事業 27億3,000万円**  
安全で快適な教育環境を整備するため、学校施設の長寿命化に向けた工事を行います。

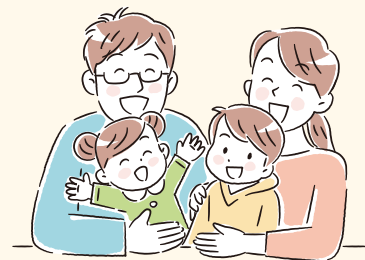

## 基金の活用

### ふるさと応援基金 10億円

ふるさと納税を財源とした「ふるさと応援基金」を活用し、次の事業などに充てています。

- 都市公園整備費 900万円
- 工場等設置補助事業 3,500万円
- こんにちは赤ちゃん～ようこそ指宿へ～ 100万円
- 市史編さん事業 2,000万円
- 開聞総合体育館サブアリーナ電動式椅子付観覧席改修事業 300万円
- 小学校学習用情報端末等購入事業 4,300万円
- 北指宿中学校バスターミナル建設事業 2億900万円
- 学校給食費無償化事業 1億5,140万円 など

# 令和8年度の『指宿さんち』の家計簿

分かりやすくするため「1億円」を「1万円」で表しています。

- 給料……………市税・分担金及び負担金・  
使用料及び手数料・  
財産収入・諸収入・繰越金
- アルバイト……………ふるさと納税など
- 貯金の取り崩し……………繰入金
- 親からの仕送り……………国県支出金・交付税・  
交付金など
- 借金……………市債 300万円
- 食費……………人件費
- 医療・介護費……………扶助費
- 借金の返済……………公債費
- 日用品の購入……………物件費・補助費等・投資・  
出資金・貸付金など
- 子への仕送り……………繰出金
- 家の改修……………普通建設事業費・  
災害復旧費・維持補修費
- 貯金……………積立金

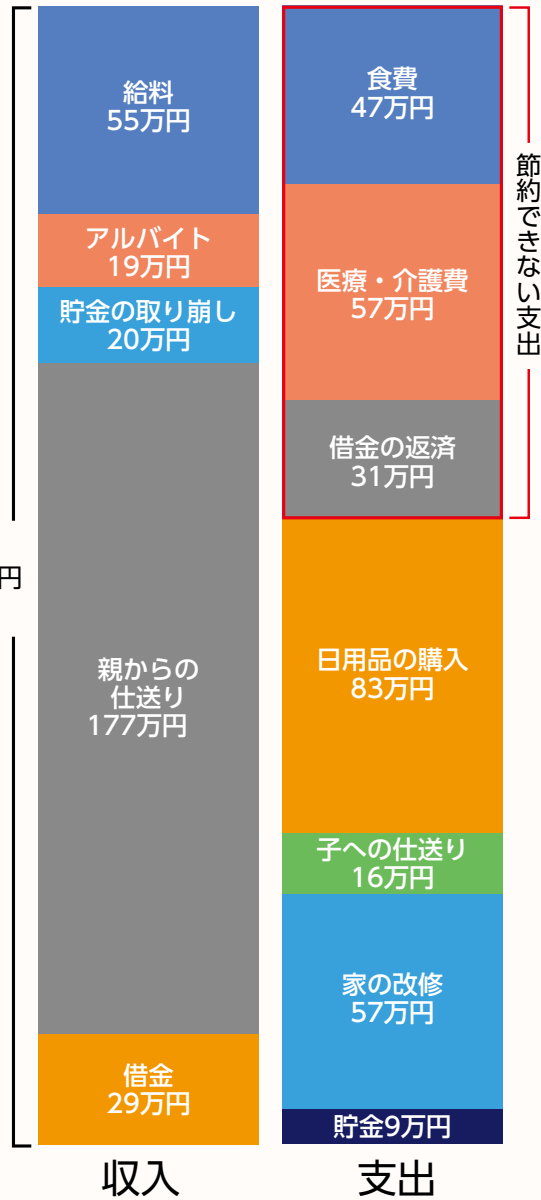
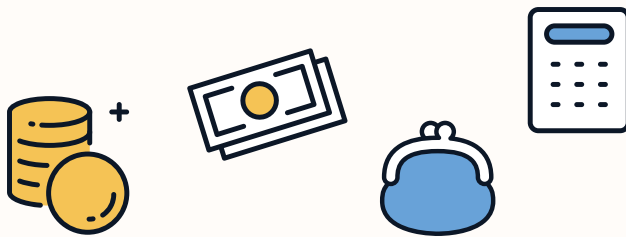

節約できなぐ支出

## 一部

### 4月から市役所の組織が変わります

経営改善計画に基づく持続可能な行財政基盤の構築に向けて、4月から組織の一部を変更し、一定の役割を果たした組織の廃止や指宿庁舎北側別館の利活用を見据えた組織再編を行いました。

#### 「健幸・協働のまちづくり課」から「地域づくり課」へ

健幸ポイント事業を健康増進課などへ集約し、「健幸戦略係」を廃止。地域の自主的・積極的な活動を支援する地域づくり課を設置しました。



☎ 人事秘書課 人事係

より楽しく  
 より暮らしやすく  
 まちの情報探し

# 知っつく 情報掲示板

市役所 各庁舎の ご案内	指宿市役所	
	指 指宿庁舎	☎0993-22-2111
	山 山川庁舎	☎0993-34-1111
	開 開聞庁舎	☎0993-32-3111

今月のピックアップ

IBUSUKI PICK UP NEWS CHECK!!

## 密漁を防いで指宿の海を守ろう!

指宿だけでなく日本のほとんどの沿岸部には漁業権が設定されています。許可なく捕ると密漁として重く罰せられる海の生き物もいるため注意してください。 商工水産課水産航路係

### 指宿沿岸などで捕ってはいけない主な海の生き物



### 全国どこでも捕ってはいけない海の生き物



### 海で遊ぶ前にルールやマナーを確認しましょう!

他にも漁の方法・場所・期間・大きさなどによって、さまざまな制限がある海の生き物があります。魚釣りや潮干狩りを楽しむ時のルールやマナー、許可なく捕ってはいけない海の生き物の詳細については、県のホームページを確認するか、各漁業協同組合へ問い合わせてください。

鹿児島県漁業協同組合 指宿支所 ☎②2236  
 山川町漁業協同組合 ☎③0111 かいゑい漁業協同組合 ☎③2056



ホームページ

### 密漁の主な対象行為と罰則

密漁は犯罪です。規則に違反した場合は懲役・罰金・過料などの罰則が適用されることがあります。

#### 漁業権侵害の罪

- ▶対象行為／漁業権の対象となる水産動植物（イセエビ・ヒジキなど）を権限なく捕獲
- ▶罰則／100万円以下の罰金

#### 特定水産動植物の捕獲・密漁品の流通

- ▶対象行為／許可・漁業権などに基づかずに特定水産動植物（アワビ・ナマコ・シラスウナギ）を捕獲
- ※違法に捕獲されたことを知りながら運搬、保管、取得、処分の媒介・あっせんをした場合も同じです。
- ▶罰則／3年以下の拘禁刑または3,000万円以下の罰金

#### 不審な行為を見かけたら

緊急ダイヤル118番（第十管区海上保安本部）、指宿海上保安署 ☎④1000

## ゴールデンウィークの営業案内(5月2日(土)～6日(水))

	施設名	電話番号	休業日	営業時間の変更など
指宿地域	砂むし会館 砂楽	☎②3900	無 休	4月29日(金)～5月6日(木)は特別料金。混雑のため、終了時間が早まる場合あり。
	道の駅いぶすき彩花菜館	☎⑦9022	無 休	
	時遊館COCCOはしむれ	☎②35100	無 休	5月5日(木)は中学生以下入館無料。
	指宿図書館	☎②32827	無 休	5月2日(土)～6日(水)は9時～17時に開館。5月7日(木)は休館。
	IKEDAKO PAX (いけだ湖パクス)	☎②31411	無 休	
	えぶろんはうす池田・艇庫	☎⑥2799	無 休	
山川地域	道の駅山川港活お海道	☎⑦6507	無 休	
	山川砂むし温泉 砂湯里	☎③2669	無 休	4月29日(金)～5月6日(木)は特別料金。混雑のため、終了時間が早まる場合あり。
	ヘルシーランド (温泉保養館/温水プール)	☎⑦6966	無 休	
	たまた箱温泉	☎⑦6966	無 休	4月29日(金)～5月6日(木)は特別料金。
	山川図書館	☎③3300	無 休	5月2日(土)～6日(水)は9時～17時に開館。5月7日(木)は休館。
	フラワーパークかごしま	☎③3333	無 休	
開聞地域	レジャーセンターかいもん	☎③25584	無 休	
	市営唐船峡そうめん流し	☎③2143	無 休	11時～17時30分(注文は17時まで)
	かいもん山麓ふれあい公園	☎③25566	無 休	
	そばの館「皆楽来」	☎③2728	無 休	
	イッシーバス	☎②2211 (鹿児島交通)	5月3日(日)～6日(水)	
	乗合タクシー	☎②2111 (商工水産課)	5月3日(日)～6日(水)	

## 病児保育に登録しましょう ～ひなぎく病児保育室を開設しています～

病気で学校や保育所などに行けず、保護者の仕事の都合などにより家庭での病児の保育が困難なおさんを一時的に預かる病児保育室を開設しています。

- ▶対象/市内に居住しているか保護者が市内に勤務する生後4カ月から小学6年生までの子ども
- ※かかりつけ医が指宿医療センター以外でも利用できます。
- ▶利用時間/当日利用：8時30分～17時  
予約利用：8時～17時
- ※①②年末年始は休み。
- ▶場所/ひなぎく病児保育室  
(指宿医療センター旧病棟2階)
- ▶利用料/1人1回1,500円
- ▶登録方法/こども課こども保育係で事前に手続き(子どもの既往歴などを記入します。ひなぎく病児保育室でも手続きできます)
- ▶利用方法/ひなぎく病児保育室へ連絡し、手続きや必要な物を確認
- ☎(事前登録について) こども課こども保育係  
(利用について) 指宿医療センターひなぎく病児保育室☎②2231

詳しくは  
市ホームページで



ホームページ

### 複数回利用した保護者のお話 (6歳の女の子)

休憩と遊びを上手に分け、お話の時間もたっぷりとして、3日間十分に体を休めることができました。



病児保育室

# 1日人間ドック 受診者を募集

生活習慣病の予防・健康管理・病気の早期発見と早期治療のために受診してみませんか。

- ▶ **対象** / 受診日時点で指宿市の国民健康保険か後期高齢者医療保険に加入している30歳以上で、受診結果が実施医療機関から指宿市へ報告されることに同意する人
- ▶ **必要書類** / マイナ保険証か資格確認書
- ▶ **受診費用** / 補助がありますが、表中のとおり自己負担が必要となります
- ▶ **申込期限** / 5月29日(金) (5月受診希望者は4月10日(金)、6月受診希望者は5月8日(金))
- ▶ **申込方法** / 下表の連絡先へ電話か窓口で申し込み

※申し込み時は希望する月だけを伺います。後日、医療機関から受診日などの連絡があります。都合により希望月にならない場合もあります。

	市内	市外	
実施医療機関	いぶすき内科 ☎③3239 指宿おおしげ内科 ☎③0788 指宿浩然会病院 ☎②3295 指宿さから病院 ☎③3079 木之下クリニック ☎③3940 小吉胃腸科クリニック ☎④2011 南記念クリニック ☎③3730	鹿児島厚生連病院健康管理センター (鹿児島市与次郎1-13-1) ☎099-256-1133  ※JAいぶすき西部ブロック本部購買課へ直接申し込んでください。 ※指宿市内(山川・開間含む)からバスの送迎があります。	鹿児島県民総合保健センター (鹿児島市下伊敷三丁目1-7) ☎099-220-2622
受診期間	5月から12月末まで ※全て午前中の受診となります。 ※医療機関により受診できる曜日が異なります。	5月から12月末まで ・一般コース(毎週月～金) ・女性コース(毎週月～金) ・大腸コース(毎週月～金)	5月から12月末まで(月～金)
検査内容	問診・身体測定・腹囲・視力・聴力・ 血圧・脂質・肝機能・代謝系・腎機能・ 尿一般・心電図・血液一般・炎症性反 応・前立腺(男性のみ)・眼底・ 肺機能・大腸・腹部超音波・胸部X 線・胃部X線か内視鏡	・左の検査内容に加えてオプション 検査あり ・女性コースは婦人科の検査が追加 (子宮細胞診・乳房検査・婦人科超音 波など) ※各コースの詳細はJAいぶすきに問 い合わせてください。	・左の検査内容に加えてオプション 検査あり ・女性は子宮がん検査・乳がん 検査のオプション追加が可能 ※オプションの詳細は鹿児島県民 総合保健センターに問い合わせ てください。
自己負担額	・男性 10,600円 ・女性 9,000円	・一般コース 28,500円 ・女性コース 35,760円 ・大腸コース 51,600円 ※農協組合員は別途助成があります。 詳細はJAいぶすきに問い合わせて ください。	・男性 22,911円 ・女性 20,931円 ※胃部検査を内視鏡で実施する場 合、上記金額に3,630円加算。
申込先	実施医療機関	JAいぶすき西部ブロック本部購買課 担当:森田(不在の場合あり) ☎③1228	実施医療機関

☎健康増進課健康保険係

## 鹿児島湾(錦江湾)の美しい無人島 知林ヶ島に渡ろう



知林ヶ島は鹿児島湾(錦江湾)に浮かぶ美しい無人島です。大潮や中潮の干潮時には砂の道(砂州)が出現し、島に歩いて渡ることができます。家族や友人・恋人を誘って渡ってみませんか。  
※知林ヶ島ガイドが発行する「渡島証明書(100円)」も好評です。記念にどうぞ。

### 4月～6月の砂州出現予想時刻

日付	潮汐	干潮時刻	出現予想時間	出現時間	日付	潮汐	干潮時刻	出現予想時間	出現時間
4月1日☉	大潮	13:06	10:40~15:20	4時間40分	18日☉	大潮	14:15	10:35~17:45	7時間10分
2日☉	大潮	13:35	11:00~16:05	5時間05分	19日☉	中潮	15:03	11:20~18:40	7時間20分
3日☉	大潮	14:03	11:15~16:45	5時間30分	20日☉	中潮	15:53	12:10~日没	7時間00分
4日☉	大潮	14:30	11:40~17:20	5時間40分	21日☉	中潮	16:46	13:05~日没	6時間05分
5日☉	中潮	14:58	12:00~17:55	5時間55分	22日☉	中潮	17:44	14:10~日没	5時間00分
6日☉	中潮	15:26	12:25~18:35	6時間10分	23日・24日 出現しません				
7日☉	中潮	15:58	12:55~日没	5時間45分	25日☉	小潮	9:11	7:35~11:00	3時間25分
8日☉	中潮	16:36	13:35~日没	5時間05分	26日☉	長潮	10:07	7:50~12:30	4時間40分
9日☉	小潮	17:26	14:25~日没	4時間15分	27日☉	若潮	10:52	8:05~13:35	5時間30分
10日~12日 出現しません					28日☉	中潮	11:31	8:30~14:30	6時間00分
13日☉	若潮	10:50	10:10~11:30	1時間20分	29日☉	中潮	12:06	8:55~15:10	6時間15分
14日☉	中潮	11:25	9:50~13:00	3時間10分	30日☉	大潮	12:40	9:20~15:50	6時間30分
15日☉	中潮	11:59	9:50~14:05	4時間15分	31日☉	大潮	13:13	9:50~16:25	6時間35分
16日☉	大潮	12:33	10:00~15:00	5時間00分	6月1日☉	大潮	13:46	10:20~17:05	6時間45分
17日☉	大潮	13:10	10:20~15:50	5時間30分	2日☉	大潮	14:20	10:55~17:40	6時間45分
18日☉	大潮	13:47	10:45~16:40	5時間55分	3日☉	中潮	14:55	11:30~18:15	6時間45分
19日☉	中潮	14:27	11:15~17:35	6時間20分	4日☉	中潮	15:30	12:10~18:50	6時間40分
20日☉	中潮	15:10	11:50~18:25	6時間35分	5日☉	中潮	16:08	12:50~日没	6時間30分
21日☉	中潮	15:56	12:30~日没	6時間20分	6日☉	中潮	16:50	13:40~日没	5時間40分
22日☉	中潮	16:49	13:20~日没	5時間30分	7日☉	小潮	17:38	14:35~日没	4時間45分
23日☉	小潮	17:54	14:25~日没	4時間25分	8日 出現しません				
24日~26日 出現しません					9日☉	小潮	7:51	6:35~9:15	2時間40分
27日☉	若潮	10:52	9:20~12:20	3時間00分	10日☉	長潮	8:55	6:50~11:10	4時間20分
28日☉	中潮	11:31	9:25~13:30	4時間05分	11日☉	若潮	9:53	7:10~12:35	5時間25分
29日☉	中潮	12:04	9:35~14:25	4時間50分	12日☉	中潮	10:46	7:35~13:50	6時間15分
30日☉	大潮	12:36	9:55~15:10	5時間15分	13日☉	中潮	11:37	8:10~14:50	6時間40分
5月1日☉	大潮	13:05	9:55~16:10	6時間15分	14日☉	大潮	12:28	8:50~15:50	7時間00分
2日☉	大潮	13:35	10:15~16:45	6時間30分	15日☉	大潮	13:18	9:40~16:45	7時間05分
3日☉	大潮	14:04	10:40~17:20	6時間40分	16日☉	大潮	14:08	10:30~17:35	7時間05分
4日☉	中潮	14:35	11:10~18:00	6時間50分	17日☉	中潮	14:57	11:25~18:25	7時間00分
5日☉	中潮	15:07	11:40~18:35	6時間55分	18日☉	中潮	15:45	12:20~19:05	6時間45分
6日☉	中潮	15:41	12:10~日没	6時間50分	19日☉	中潮	16:32	13:15~日没	6時間10分
7日☉	中潮	16:20	12:50~日没	6時間10分	20日☉	中潮	17:18	14:20~日没	5時間05分
8日☉	小潮	17:08	13:35~日没	5時間25分	21日・22日 出現しません				
9日・10日 出現しません					23日☉	小潮	8:10	6:25~10:15	3時間50分
11日☉	長潮	8:55	8:20~9:35	1時間15分	24日☉	長潮	9:14	6:55~11:45	4時間50分
12日☉	若潮	9:53	8:10~11:45	3時間35分	25日☉	若潮	10:11	7:25~13:00	5時間35分
13日☉	中潮	10:39	8:10~13:05	4時間55分	26日☉	中潮	11:00	7:55~13:55	6時間00分
14日☉	中潮	11:20	8:25~14:05	5時間40分	27日☉	中潮	11:43	8:30~14:45	6時間15分
15日☉	大潮	12:02	8:50~15:05	6時間15分	28日☉	大潮	12:22	9:05~15:25	6時間20分
16日☉	大潮	12:45	9:20~16:00	6時間40分	29日☉	大潮	12:58	9:40~16:05	6時間25分
17日☉	大潮	13:29	9:55~16:50	6時間55分	30日☉	大潮	13:34	10:15~16:40	6時間25分

#### ▶注意事項

- ・島内の周遊はできません
- ・往復40分程度かかります
- ・砂州は気象の影響を受けやすく時間どおりに出現しないこともあります
- ・知林ヶ島にはトイレがありません。トイレを済ませてから渡りましょう
- ・飲み物を持参しましょう
- ・こまめに水分や塩分を補給するなど、熱中症対策を万全にして渡りましょう
- ・けが・虫さされ・日焼けなどに気を付けましょう



砂州情報サイト

#### 島に取り残された時は

次の所に連絡してください。有償で対応します。

- ・指宿漁業協同組合 ☎@2236
- ・海上タクシー ☎090-4347-1151

〇観光施設管理課観光施設管理係

# 外来生物・危険生物に注意

外来生物のうち、特に生態系や人の生命に被害を及ぼしたりその恐れがあったりする物は特定外来生物に指定され、飼養・栽培・運搬・販売・輸入などが規制されています。令和5年からはアカミミガメとアメリカザリガニが条件付特定外来生物に指定され、基準を満たした飼養を除く販売・放流などが規制されています。猛毒がある危険な生物も指宿市内で確認されています。暖かくなると活動が活発になるため注意してください。

## アカミミガメ (条件付特定外来生物)

北中米原産で甲羅は最大で雄が20センチメートル程度、雌が28センチメートル程度です。国内にいるほとんどは亜種のミシシッピアカミミガメで、目の後ろに赤い模様があります。

雑食性であるため外来生物の環境に大きな影響を与える恐れがあります。



## カダヤシ (特定外来生物)

北米原産で雌の体長は5センチメートル程度、雄は3センチメートル程度です。メダカによく似ていますがメダカに比べて体色が青く、尾びれが丸いのが見分けのポイントです。水の汚れに強く繁殖力も強いので、メダカなどを駆逐する恐れがあります。

特定外来生物に指定されているため、メダカと間違えて持って帰らないようにしてください。



提供：かごしま水族館

## オオキンケイギク (特定外来生物)

北米原産で高さは30～70センチメートル程度です。5月～7月ごろに開花し、鮮やかな黄色でコスモスに似ており、道端や河原などでよく見かけます。繁殖力が非常に強く、在来の野草を駆逐する恐れがあります。

駆除する場合は種子を落とさないように根から抜き、天日干しや袋に入れるなどして枯らしてから処分してください。



## ハイロゴケグモ (特定外来生物)

亜熱帯地方原産で雌の体長は1センチメートル程度、雄は雌の半分ほどの大きさです。体の色は茶・黒・灰色などさまざまですが、共通しておなか側に赤い模様があります。卵が入った袋は白色でコンペイトーのような形をしています。

日当たりの良い暖かい場所を好み、くぼみ・穴・裏側・隙間にいることが多く、プランターの底・室外機の裏・ガードレールの空間部分などで発見されています。雌のみが毒を持ち、かまれると脱力・頭痛・筋肉痛などの症状が出ます。

駆除する時は決して素手で触らずに殺虫剤をかけるか靴で踏みつぶしてください。



## ヒョウモンダコ (危険生物)

浅い岩場や砂の海岸に生息しています。体長は10センチメートル程度で、普段は体の色を岩や海藻に合わせ擬態していますが、興奮すると体中に青色のまだら模様が見えます。

テトロドトキシンというフグ類と同じ神経毒を持ち、かまれた場合、呼吸まひ・しびれ・言語障害・急激な脱力感・嘔吐などの症状を引き起こすため危険です。もし見かけても決して触らず、近づかないようにしてください。かまれた場合はすぐに病院で手当を受けてください。



## ヒラズゲンセイ (危険生物)

体長は18～30ミリメートル程度で鮮やかな赤色の体とクワガタムシのような大顎を持っています。体や脚の関節から分泌する黄色い体液にはカンタリジンという有毒物質が含まれ、皮膚に触れると炎症を起こす恐れがあるので決して触らないでください。

ヒラズゲンセイは鹿児島県の準絶滅危惧種に指定されているため、むやみに駆除をしないでください。



図 環境政策課環境衛生係

## 募集

**指宿市誕生20周年  
記念NHKのど自慢  
出場者・観覧者**

指宿市誕生20周年を記念して「NHKのど自慢」を開催します。申込方法など詳しくは4月の下旬にNHK鹿児島放送局ホームページで公表します。

- ▼日時  
7月5日⑩11時50分～13時20分（開場11時）
- ▼予選会／7月4日⑨
- ▼場所／指宿市民会館



NHK鹿児島放送局

問 NHK鹿児島放送局  
☎099-805-7070  
生涯学習課施設管理係

## 観光ホームページの バナー広告

月平均約20万件的閲覧数を誇り、国内外の皆さんに見ていただいています。広告を掲載し、企業や賞品の効果的なプロモーションをしませんか。詳しくはホームページで確認してください。

### 【バナー広告概要】

掲載ページ	トップページ ( <a href="https://www.ibusuki.or.jp">https://www.ibusuki.or.jp</a> )
掲載できる枚数	月10枠まで
広告料 (1枠) ※全て税込	<ul style="list-style-type: none"> <li>・市内業者 1カ月 5,000円 12カ月 50,000円</li> <li>・市外業者 1カ月 10,000円 12カ月 100,000円</li> </ul>
掲載期間	1カ月単位で申し込み可



観光ネット

申問 観光課観光総務係

## 第28回関西かいもん会 総会懇親会

市外在住の本市出身者、本市とご縁がある人で構成される郷土会が開催されます。関西地域のお知らせなどにごひお知らせください。

- ▼日時／5月31日⑩11時
- ▼場所／道頓堀ホテル(大阪市中央区道頓堀2-3-25)
- ▼会費／8千円
- ▼申込方法／電話・ファックス・メール

▼申込締切日／5月10日⑩  
申問 事務局 上村 かつら

☎090-3272-5346  
F 06-6363-0032  
✉kaimondake1225@yahoo.co.jp

## いぶすきスポーツクラブ会員

定員があるものもありますので事前に公式LINEか電話で問い合わせてください。  
▼サークル教室の種目／ヨガ(朝・夜)・バドミントン・水泳・陸上・キッズダンス・トランポリン・卓球・グラウンドゴルフ・パークゴルフ



ホームページ



公式LINE

申問 NPO法人いぶすきスポーツクラブ ☎05366(平日8時30分～17時)

## お知らせ

### 雪害緊急対策支援資金

積雪・低温により農作物被害を受けた農業者を対象に、被害以後の作付などに必要な農業経営にかかる費用を、無利子で貸し出します。

- ▼申込要件／市内在住で、市税の滞納がない50歳未満の農業者
- ▼貸付額／25万円以内(認定農業者・認定新規就農者は50万円以内)
- ▼申込期間／6月1日⑩まで

申問 農政課農業制度係

## 山川支所・開聞支所の 時間外受付時間

山川支所・開聞支所の夜間・休日の受付時間(警備員対応)が変更になります。

- ▼変更開始日／6月1日⑩
- ▼受付時間／17時15分～22時(平日)、8時30分～22時(土⑩)

※22時以降は指宿庁舎へ連絡してください。

問 地域振興課総務係  
問 地域振興課総務係

## 就学援助費の支給

就学援助費を市内の小・中学校に通う児童生徒の保護者に支給します。

- ▼対象／次のいずれかに該当する世帯
- ・生活保護を受けている世帯
- ・令和7年度か令和8年度に生活保護の停止か廃止のあった世帯
- ・市民税非課税世帯
- ・児童扶養手当受給世帯
- ・国民健康保険料の減免が徴収猶予を受けている世帯
- ・生活状況の悪化などで援助が必要と認められる世帯

- ▼申請書／各学校で配布
- ▼申請期限／4月24日⑩

※年度途中で該当する世帯に

なった場合は、随時申請を受け付けます。  
申問 学校教育課学務係

## 特産品販路拡大支援 事業補助金

県内外や海外で開催される商談会・展示会への参加経費の一部を助成します。

- ▼対象者  
市内に本店が主たる事業所を有する者・市税などの滞納がない者
- ▼補助対象経費  
出展料・参加料・旅費・運搬料など
- ▼補助率  
補助対象経費の2分の1以内
- ▼補助上限額  
県内1万円・県外5万円・海外10万円
- ▼申請書／商工水産課商工運輸係・市ホームページ
- ▼その他／国や自治体・公的期間などが主催する商談会や展示会が対象となります。開催期間や申請回数など要件がありますので詳しくは問い合わせください

申問 商工水産課商工運輸係



ホームページ

### 4月の粗大ごみ収集

特大の指定ごみ袋（縦90cm×横80cm）に入らないごみが粗大ごみです。収集所が通常と異なるので詳しくは公民館長に問い合わせてください。

#### ▼収集日・地区

・4月18日⑤ 丹波校区

#### ▼収集時間

7時～8時30分

※収集時間を厳守してください。

#### 環境政策課廃棄物対策係

### 春のクリーン指宿

快適で住みやすい環境をつくるための市民参加による清掃作業です。皆さんの協力をお願いします。

#### ▼期日

4月26日⑥（荒天中止）

問 クリーン指宿市民会議事務局（指宿青年会議所内）

☎25550

### マイナンバーカード休日窓口

#### ▼日時／4月5日⑥

指宿庁舎 8時30分～17時

15分

山川・開聞庁舎 8時30分～12時

#### ▼取扱手続／申請・受け取り

更新・暗証番号再設定など※市ホームページか電話で確認の上でお越しください。



ホームページ

#### 問 市民課市民係

問 市民福祉課市民税務係

問 市民福祉課市民税務係

### 指宿市民限定鹿児島交通路線バス回数券販売場所拡大

指宿市民限定鹿児島交通路線バス回数券は市内の郵便局（簡易郵便局を除く）に加え鹿児島交通指宿営業所でも販売を開始しました。3千円分の回数券を2千円で買うことができます。

#### ▼販売開始日

4月1日④

#### ▼使用できる路線（区間）

・鹿児島市金生町～たまたま箱温泉（瀬崎～たまたま箱温泉）

・いわさきホテル～武家屋敷入口（瀬崎～いわさきホテル）

・なのはな館～東大川（なのはな館～物袋）

・知林ヶ島入口～池田湖（全区間）

#### ▼購入方法

①身分証明書を持って販売所に行く

②所定の購入申込書に氏名・

住所を記入し身分証明書を提示して購入

※有効期限はありません。

### 軽自動車税の減免申請

身体障害者手帳や療育手帳、精神障害者保健福祉手帳などの交付を受けている人で、障害区分や等級の要件を満たす場合は、申請により軽自動車税が減免されます。

#### ▼申込用紙

指宿・山川・開聞庁舎で配布

※前年度に減免を受けた人は、内容変更（車の乗り換えなど）がなければ申請は必要ありません。

#### ▼申請期限

6月1日④

#### 問 税務課市民税係

問 市民福祉課市民税務係

問 市民福祉課市民税務係

### 4月は市税徴収強化月間

市税は福祉や教育など住民サービス維持のための重要な財源です。市税を滞納することは市の財政を圧迫し、住民サービスの低下を招きます。納期限内に納付した人と納付していない人との公平性を保つためにも、財産調査・差し押さえなどの滞納整理を強化しています。

#### 滞納処分の強化

・財産調査と差し押さえの強化、勤務先・金融機関・生命保険会社などを調査し、差し押さえて、滞納している市税などに充てます

・滞納者の住居などに立ち入る強制調査を行い、滞納者の所有する財産などを差し押さえます

#### 納税相談

失業や災害などで納付が難しい人は収支状況の聞き取りを行った上で、納付計画の相談または納期限の延長が受けられる場合があります。詳しくは市ホームページを確認してください。

#### 問 税務課納税係

問 税務課納税係

### 銃や刀の登録

令和8年度の銃砲刀剣類の登録審査を行います。美術

品・骨董品の古式銃砲や刀剣類を入手した場合は自宅所有している場合は警察署への届け出後、県教育委員会登録審査が必要です。

▼登録審査日

5月12日④・7月7日④・9月8日④・11月10日④・令和9年1月12日④

▼時間

10時～15時（受付は14時30分まで）

※12時～13時を除く。

▼場所

県青少年会館1階音楽兼視聴覚室



## お知らせ

品・骨董品の古式銃砲や刀剣類を入手した場合は自宅所有している場合は警察署への届け出後、県教育委員会登録審査が必要です。

#### 埋蔵文化財包蔵地での土木工事の届け出

遺跡の範囲内での住宅建設や土木工事を行う場合は工事着手の60日前までに届け出が必要で、遺跡の範囲を示した地図や届け出に関する書類は生涯学習課にありますので、工事の計画段階など早い時期に問い合わせてください。

また、市内で土器などを見つけたら連絡してください。

問 生涯学習課文化財係

問 生涯学習課文化財係

問 生涯学習課文化財係

問 生涯学習課文化財係

問 生涯学習課文化財係

問 生涯学習課文化財係

問 生涯学習課文化財係

問 生涯学習課文化財係

問 生涯学習課文化財係

問 生涯学習課文化財係

問 生涯学習課文化財係

問 生涯学習課文化財係

問 生涯学習課文化財係

問 生涯学習課文化財係

問 生涯学習課文化財係

問 生涯学習課文化財係

問 生涯学習課文化財係

問 生涯学習課文化財係

問 生涯学習課文化財係

問 生涯学習課文化財係

問 生涯学習課文化財係

問 生涯学習課文化財係

問 生涯学習課文化財係

問 生涯学習課文化財係

問 生涯学習課文化財係

問 生涯学習課文化財係

問 生涯学習課文化財係



## 乳児等通園支援事業 こども誰でも通園制度

ライフスタイルにかかわらない形での子育て支援を強化するため創設された新たな通園制度です。

### ▼対象者

保育所などに通っていない0歳6カ月～満3未満の子ども

### ▼利用方法

#### ①利用登録

こども課に利用申請を行います。承認されたら認定証が発行されます。

#### ②事前面談

利用したい施設へ事前面談の申し込みをし、事前面談を行います。

#### ③予約

施設への予約を行います。施設から受入可能の連絡があったら予約完了です。

#### ▼利用時間

月10時間の枠内で時間単位で利用可能

#### ▼利用料

1時間300円

※詳しくは市ホームページを確認してください。



ホームページ

問 こども課 こども保育係

## こどもの生活・学習支援

教員OBやボランティアが、児童・生徒の学びの場を提供します。

### ▼日時／毎週④19時～21時

### ▼場所／指宿庁舎北側別館2階和室など

▼対象／生活保護世帯・住民税非課税世帯・就学援助制度利用世帯・ひとり親世帯等の小学4年生～中学3年生

※兄や姉が参加する場合、同一世帯の小学1年生～小学3年生も参加できます。これまで参加していた中学生が高校生になり、中学校までの復習をする場合、高校生も参加できます。

#### ▼参加料／無料

※お盆や年末年始、会場の都合などで、休講になる場合があります。参加人数によっては、参加日を調整する場合があります。会場までの送迎は、保護者の責任で行ってください。

#### 問 市母子寡婦福祉会

担当 中原

☎090-5729-9415

## 高齢者の生活実態調査

4月中旬ごろから、75歳以上

上の市民を中心に実態調査を、各地区の民生委員が行います。調査結果は、高齢者の基本情報として、緊急対応が必要な時や、見守り活動などで活用されます。高齢者福祉に必要な調査ですので、ご協力をお願いいたします。

### ※65歳～74歳の市民も調査する場合があります。

※調査で知り得た秘密は固く守られます。

#### 問 長寿支援課高齢者福祉係

#### 問 市民福祉課健康福祉係

#### 問 市民福祉課健康福祉係

## 4月2日～8日は発達障害啓発週間・4月2日は世界自閉症啓発デー

自閉症などの発達障害がある人は、人とのコミュニケーションや対人関係が苦手なことが多く、行動や態度で「自分勝手」「変わった人」「困った人」と誤解され、敬遠されることも少なくありません。発達障害を理解することは、誰もが幸せに暮らせる社会の実現につながります。皆さんの理解と支援をお願いします。



ホームページ

問 地域福祉課障害福祉係

## 春の農作業事故ゼロ運動

県では、農繁期の4月～6月を「春の農作業事故ゼロ運動」の実施期間とし、事故の未然防止を呼び掛けています。次の事項に注意して安全対策に努めましょう。

- ・トラクターに安全フレームを装着し、運転する時は、シートベルト・ヘルメットを着用しましょう
- ・トラクターに作業機を装着して公道を走行する時は、灯火器を設置しましょう
- ・トラクターが走行するために十分な道幅を確保しましょう
- ・機械の詰まりを取り除く時は、回転部分が停止してから取り除きましょう
- ・農業機械の定期的な点検・整備を行い、整備不良による事故を防ぎましょう
- ・こまめに水分補給を行い、熱中症に気をつけましょう
- ・もしもの備えに労災保険に加入しましょう

#### 問 農政課畜産振興係

## サツマイモの病害に注意

サツマイモ基腐病などの発生拡大を防ぐため、次の対策を徹底しましょう。

### ▼排水対策の徹底

・排水路の確保を行う

・明渠排水の設置を行う

### ▼苗の消毒

・苗をベンレート水和剤(500倍～1000倍希釈)で30分間浸漬する

### ▼定植後の薬剤散布

・苗消毒は定植後、数週間後に効果が薄れる傾向にあるため、定植後3～4週目及び5～6週目にフロンスайдSC(1000倍希釈)の散布を行う

### ▼発病株の抜き取り

・発病株を確認した際は、早期抜き取りを行う

#### 問 農政課園芸振興係

## 住所・氏名の変更登記の申請義務化

土地や建物の所有権の名義人は、その住所・氏名の変更の日から2年以内に住所・氏名の変更登記の申請をしななければならないこととされました。詳しくは法務省ホームページで確認または近くの法務局に問い合わせてください。

### ▼開始日／4月1日④

問 鹿児島地方法務局不動産登記部門 ☎099-1219-2114

### 危険空き家などの 解体撤去補助金

解体撤去業者に工事を依頼する前に必ず事前調査を受ける必要があります。解体撤去工事の着手後に補助金の申請はできません。

申請は12月末日までに行う必要があります。

▼補助対象物件／事前調査によつて条件を満たす空き家  
 ▼補助対象者／市内に所在する危険空き家などの所有者・相続人で、市税などの滞納がない者

▼解体業者／市内の解体工事業に係る建設業許可または登録のある業者など

▼補助金額／解体撤去工事に要する経費の3分の1以内の額

- ・住宅は上限30万円
- ・住宅以外は上限15万円

申請建築課建築係

### がけ地近接などの 危険住宅の移転補助

移転を行う前年度の5月末日までに移転計画（解体費用・借入金など）の提出が必須です。

▼補助の内容

- ・危険住宅の撤去費用・動産

移転費など

・移転先の土地取得や住宅建設などのため、金融機関などから借り入れた額の利子相当額

▼対象の住宅

①昭和46年8月31日以前に建築された物

②昭和46年9月1日以降に建築され、特定行政庁（県知事など）からは正勧告を受けた物

※①②は高さ2メートル、勾配30度を超える崖の近くの住宅が対象

③県が指定した土砂災害特別警戒区域内にある危険住宅 ※助成は限度額があります。

申請建築課建築係

### 木造住宅の耐震診断・ 改修工事費用の助成

事業を行う前年度の5月末日までに事前に連絡してください。

▼対象者／木造住宅の所有者が居住者で市税などの滞納がない人（借り主・貸し主の同意が必要）

▼対象の住宅

- ・地上階数が3階以下の物
- ・昭和56年5月31日以前に建築された一戸建ての専用・併用住宅（床面積の半分以

上が住宅部分）で、実際に居住している物

▼補助の要件

・耐震診断は耐震診断技術者が所属する市内の建築士事務所に委託すること

・耐震改修工事は改修が必要と診断された建物に限り、耐震診断技術者が所属する市内の建築士事務所に補強設計と監理を委託し、市内業者が施工すること

▼補助金の額

・診断費用の3分の2以内（上限6万円）

・改修工事費用の100分の23以内（上限30万円）

▼申込用紙／窓口かホームページで配布

▼申込方法／窓口へ持参

申請建築課建築係

### 市営住宅の保証人に 「家賃保証法人」を導入

個人の連帯保証人に加え、家賃債務保証法人を選択できるようにになりました。

入居の際、連帯保証人を確保することが困難な場合や、連帯保証人を変更したい場合は申し出てください。

利用の際は審査があり、年間保証委託料などが必要です。

申請建築課住宅管理係

## お知らせ

### 国立公園内での開発行為 は手続きが必要

国立公園は優れた自然の風景地を保護するために指定され、区域内の自然や風景を変える恐れのある開発行為などは規制されています。本市の約3分の1の地域が「霧島錦江湾国立公園」に指定され、区域内で工作物・広告物の設置や樹木の伐採、土地の形状変更などを行う場合は国や県への許可申請や届け出が必要になる場合があります。事前に相談してください。手続き

が必要な行為や詳細な区域・手続き方法や不明な点は問い合わせてください。詳しくは市ホームページに掲載しています。



ホームページ

※自分の所有地であっても手続きが必要です。

※行為の種類・地種区分で手続きなどが異なります。

※行為の内容によっては許可されない場合があります。

※許可に約1カ月かかります。

申請環境政策課環境衛生係

霧島錦江湾国立公園区域図（指宿市）



## 市営唐船峡そうめん流し 営業時間

令和8年度の営業時間は左表のとおりです。

期間	営業時間
通常営業時間	11時～15時30分 (ラストオーダー 15時)
特別営業時間	<ul style="list-style-type: none"> <li>・ゴールデンウィーク期間 (5/2㊥～5/6㊦) 11時～17時30分 (ラストオーダー17時)</li> <li>・7月4日㊥・5日㊦・11日㊥・12日㊦ 11時～17時30分 (ラストオーダー17時)</li> <li>・夏休み期間 (7/18㊥～8/31㊦) 11時～20時 (ラストオーダー19時)</li> <li>・9月の㊥㊦㊧ 11時～17時30分 (ラストオーダー17時)</li> </ul>

市営唐船峡そうめん流し  
☎2143

## スポーツ振興くじ助成金

独立行政法人日本スポーツ振興センターのスポーツ振興くじ助成金を受け、開館総合体育館メインアリーナLED照明改修工事を行いました。  
スポーツ振興くじ助成金は、スポーツ振興くじ（toto・BIG）の収益をもとに、

地方公共団体・スポーツ団体が行うスポーツ振興を目的とした事業に助成が行われるものです。



市営スポーツ振興課施設管理係

## 催し

### フラワーパークがごしま

※JQA地球環境世界児童画コンテスト作品展

▼日時／4月11日㊥～8月21日㊦ 9時～17時

▼場所／ギャラリー

※スプリングフェスティバル

▼日時／4月18日㊥～5月6日㊦ 9時～17時

※アジサイ展

▼日時／4月18日㊥～5月9日㊦ 9時～17時

※ブーゲンビリア展

▼日時／4月18日㊥～5月10日㊦ 9時～17時

※季節の装飾

▼日時／4月18日㊥～5月6日㊦ 9時～17時

※園芸教室

「ランの植え替え・株分け」  
▼日時／5月24日㊥13時30分～15時30分  
▼定員／30人（要予約）  
▼料金／4千円  
※入園料が別途かかります。  
予問 フラワーパークがごしま  
☎3333

### 時遊館COCOはしむれ

月間体験

「わんちゃんのはしりだしメレンゲクッキー」



※観賞用の模造品です。

※期間／5月1日㊥～31日㊦（㊥㊦は事前予約制）

▼場所／時遊館COCOはしむれ

▼料金／400円

▼定員／300人（先着順）

▼予約方法／2次元コードから（電話予約可）



予約フォーム

▼予約開始日／4月21日㊥  
▼体験時間  
① 9時30分～10時30分  
② 10時30分～11時30分  
③ 11時30分～12時30分  
④ 14時30分～15時30分

### はしむれこどもフェスティバル

こどもの日に国指定史跡公園でマルシェを開催します。石器をどんぐりと交換する「石器売りのおじさん」も登場します。

▼日時／5月5日㊥9時～15時30分

▼内容／ハンドメイド作品販売・キッチンカーなどの出店・土器洗い体験・どんぐりパチンコ・郷土芸能発表

▼場所／橋牟礼川遺跡史跡公園（雨天時は時遊館COCOはしむれ館内）

※天候により内容の一部が変更になる場合があります。

①超リアル！発掘調査体験

▼内容／実際の発掘調査を忠実に再現した体験を行います

▼体験時間  
① 9時30分～10時30分  
② 11時00分～12時00分  
③ 13時00分～14時00分  
④ 14時30分～15時30分

▼定員／各回20人

※要当日申し込み。

お知らせ

催し

②古代のゆめかわキラキラドーム作り体験  
▼内容／シールやパーツを使ってラメ入りのオリジナルドームを作る体験です  
▼料金／500円  
▼定員／200人（先着順）  
※予約不要。



③常設展小・中学生無料解放  
5月5日㊥は小・中学生の常設展示室の観覧が無料です。

申問 生涯学習課文化財係（時遊館COCOはしむれ内）

☎235100

### 活い 北海道創業祭

▼日時／4月12日㊥8時30分～

▼場所／道の駅山川港活北海道

▼内容／恒例豪華景品が当たる抽選会や出荷者の即売会

※内容は天候により変更となる場合もあります。

問 道の駅山川港活北海道  
☎276507

# 図書館だより みんなの本棚



ホームページ (パソコン) <http://www.minc.ne.jp/ibusukilib/>  
 (スマートフォン) <https://www.ibusuki-lib.jp/WebOpac/mobile/index.do>

今月のおすすめ本

## 一般図書 (指宿図書館)

### 2222(クアッドツー)

大山 淳子 (著)  
講談社

【内容】ひきこもり漫画家である「風乃夕」は、自身が描いたSF漫画『2222』の世界に転生してしまう。現実世界に生きづらさを感じながら描いたマンガの世界で、自身が生み出した登場人物と交流を深めるなか、芽生えた感情は…。



## 児童図書 (山川図書館)

### みんなが知らないお仕事図鑑100

子どもの未来全力応援委員会 (編)  
内外出版社

【内容】世の中には1万8000種類の仕事があり、あまり知られていない仕事もあります。この本では、珍しい100の仕事を紹介し、仕事ごとに必要な資格・試験や年収、休日や勤務時間などを掲載しています。



インフォメーション

## ◆利用者カードの登録情報に変更はありませんか

3月から4月は引っ越しの多い時期です。登録情報に変更があった場合は、変更後の情報が書かれた本人確認証をお持ちになり、窓口で変更手続きを行ってください。

## ◆こどもの読書週間の取り組み

4月23日(金)から5月12日(木)まで「こどもの読書週間」です。職員おすすめの子供書の展示やリスト配布などを行っています。各図書館へどうぞお越しください。



インフォメーション

## ◆おはなしのとびら

- ▶日時/4月19日(土)10:30~11:15 (受付10:15~)
- ▶場所/指宿図書館2階 多目的集会室
- ▶演じ手/ひばりこども園の先生たち
- ▶定員/20人 (定員になり次第締め切り)
- ▶申込方法/電話か窓口
- ▶申込受付期間/4月12日(土)17:00まで

## ◆ボランティアおはなし会

- ▶日時/4月25日(土)14:00~14:30 (受付13:45~)
- ▶場所/山川図書館2階
- ▶演じ手/山川「おはなしづらんこの会」の皆さん
- ▶申込方法/電話か窓口
- ▶申込受付期間/4月18日(土)17:00まで



## ◆スマホで貸し出しご存知ですか?

図書館では、スマートフォンの画面に利用者カードのバーコードを表示して利用者カードの代わりに使える「スマホで貸し出し」を行っています。利用には、事前に利用者カードの作成とパスワードの登録が必要です。



スマホで貸し出し

2次元コードを読み込んで、利用者番号とパスワードを入力するとバーコードが表示されます。

イベント

4月2日(土)	えほんのひろば	
4月16日(土)	▶時間/10:30~11:00	▶場所/指宿
4月10日(金)	新着図書貸出日	
4月23日(土)	▶時間/9:00~18:30	▶場所/指宿・山川

献本 次の方から献本がありました。  
 みやたとしお  
 宮田 敏男 さん



みんなの本棚

■ 指宿図書館 / ☎ 232827 ■ 山川図書館 / ☎ 353300  
 ■ 休館日 / 毎週月・第4(祝日の場合は翌日) ■ 開館時間 / 平日9:00~18:30、(土)9:00~17:00  
 f 指宿市立図書館のフェイスブックページに「いいね!」すると、イベントやタイムリーな情報が自動的に入ります。



ホームページ

【 廣 告 の ペ ー ジ 】

インターネット版ではご覧いただけません。

ご了承ください。



# いぶすきまるごと博物館

vol.219

川尻区には、火の神神社・お伊勢神社・恵比寿神社・御嶽神社・水神社・塩釜神社の6社があります。開聞岳信仰や川尻の産業に由来するこれらの神社は、太平洋戦争中も戦禍を逃れるため移転させるなどして大事に守られてきた、地域の歴史を伝える文化財です。川尻区では、地域の皆さんや子どもたちに郷土への理解を深めてもらうことを目的として、令和7年に説明看板をそれぞれ設置しました。以下、看板の内容を紹介します。

塩釜神社の看板には「塩釜神社は、川尻築港の入口に並び、「塩釜どん」と呼ばれる三つの自然石が御神体であり、その昔、この地に塩土老翁が塩釜を築造して約二反歩(約2,000m)の塩田を拓き、日本最古の製塩場を作った」と言い伝えが紹介されています。



塩釜神社と説明看板

## 川尻区の神社6社 説明看板設置の取り組み

幕末に編さんされた地誌『三国名勝図会』にも「川尻の人々は漁業と製塩を生業とする」との記述があり、江戸時代には製塩が盛んであったようです。

また、川尻には、塩釜どんの御絵像とされる掛軸が伝わっていることも紹介されています。昭和10年(1935)に書かれた『頼娃村郷土誌』には、「開聞岳の麓に枚聞神社の屋根の一部を描き表し、その前面に三体の神様が並んでいる。中央は恐らく公卿姿の天智天皇、右は大宮姫、左の不動尊は塩土老翁と推測される。二幅一對となっており、正月二日には床の間に掲げる」との記述があります。

説明看板は区の行事などで活用されており、地域の文化財に光を当てるきっかけとなっています。



塩釜どんの御絵像

☒生涯学習課文化財係

スポーツでまちを元気に Sports Commission

# スポ ☆ コミ

Vol.53

スポーツコミッションいぶすきは人口減少対策にスポーツ合宿・大会・イベントを誘致・開催することで指宿市に訪れる人を増やし、地域交流や地域経済の活性化につなげる取り組みを行っています。

## 今年も多彩なスポーツチームが指宿キャンプを実施!

こんにちは。スポーツコミッションいぶすき(SCI)の鈴木です。桜咲く新年度を迎え、皆さまいかがお過ごしでしょうか。今月号では、冬から春にかけて指宿で行われたスポーツキャンプについてご報告します。

今年は7チームが指宿を選んでくださいました。サッカーではJリーグの柏レイソル、WEリーグのサンフレッチェ広島レジーナ。野球では社会人の明治安田野球部、大学から杏林大学と作新学院大学。そして陸上競技では鹿児島銀行陸上部と花王陸上競技部が、それぞれ充実したキャンプを行いました。

中でも昨シーズン大学野球界に鮮烈な印象を残した杏林大学が指宿でキャンプを行うのは今回が初めてです。激励式では、侍ジャパン大学代表のコーチも務める名将・

みぞぐちともなり 溝口智成監督から「最高の環境でキャンプをさせていただけることに感謝しています」など温かいお言葉をいただきました。各チームの激励式では、地元の特産品を取り扱う事業者の皆さまから歓迎の意を込めた贈呈品をご提供いただきました。今後、この贈呈品提供にご賛同いただける事業者の皆さまをさらに増やしていきたいと考えています。関心のある事業者の皆さまは、ぜひSCIまでお声がけください。



☒スポーツコミッションいぶすき事務運営部(スポーツ振興課スポーツ振興係内)

定期シリーズ

## 前略、市史編さん室より

市史では、指宿に暮らす人々の現在を未来に残すため、市内12校区の概要や現況などを掲載します。今月号から、校区ごとにその内容の一部を紹介します。今回は開聞地域の川尻校区です。

## ■校区の概要

川尻校区は、市の南西部、開聞岳の東側にあり、火山の宝石“オリビン”が眠る川尻海岸からは、種子島・屋久島・口之永良部の島々を見ることができます。

川尻校区は、古くから漁業の集落として栄えてきました。現在は、会社勤めの人が多く漁業従事者は少なくなりましたが、昭和25年から続く海の日祭典の開催など、漁業で栄えた町の色合いを多く残す校区です。

また、校区内にある火の神社・お伊勢神社・御嶽神社などの神社が大切にされ、毎年それぞれの祭りも行われます。その他、川尻棒踊りや大正末期から伝承されると言われる川尻剣舞など、伝統文化も大切に次の世代へつないでいます。



## ■学校・児童数（令和7年5月1日現在）

指宿市立川尻小学校

明治9年9月創立

児童数 男18人 女12人 合計30人

## ■人口（令和8年1月1日現在）1,299人

年齢	男	女	合計
0歳～14歳	39人	39人	78人
15歳～64歳	255人	282人	537人
65歳以上	283人	401人	684人
合計	577人	722人	1,299人



## ■年間の主な行事（令和7年度）

- 4月 火の神社神幸祭（全地区民）
- 5月 お伊勢様御神幸祭（ // ）
- 7月 一斉美化作業（ // ）  
海の日祭典（船員及び漁業関係者）
- 9月 敬老祝賀会（70歳以上の区民）
- 10月 川尻小・川尻地区合同大運動会
- 11月 津波避難訓練（全地区民）
- 12月 一斉美化作業（全地区民）
- 1月 子ども会鬼火焚き（子ども、育成会全員、地区役員）  
御嶽神社例祭（評議員）
- 2月 徘徊模擬訓練（全地区民）
- その他・年2回、自主防災会、消防分団合同防災訓練  
・年2回、老人福祉弁当配布  
・毎週⑧、地域安全パトロール  
・グランドゴルフ大会 など

## わがまちの自慢「お伊勢様御神幸祭」

年間を通じ、いろいろな行事が行われる川尻校区ですが、その中でも、一番の盛り上がりを見せるのが「お伊勢様御神幸祭」。毎年6月第1土曜日には、校区全体の行事として子どもから大人までたくさんの住民が参加し、盛大に行われます。おはやし、奉納旗を先頭にお伊勢様のみこしの行列が校区中を練り歩き、住民は、みこしが来るとみこしの下をくぐり1年間の無病息災を祈ります。体力が必要なみこし担ぎは、主に地域の消防団が担い、また、近年では外国からの技能実習生も巫女として参加し、地域の皆さんと一緒に祭りを盛り上げています。



# 健康教室

## 人工甘味料とダイエット

人工甘味料はダイエット目的で幅広く使われていますが、ちゃんと減量できるのか、体に悪くないのか、についてです。

まずダイエットについてですが、人工甘味料は砂糖の代替品として使用することで摂取エネルギーを減らす、血糖値の上昇を抑制する効果が期待されています。人工甘味料だけ摂取しても血糖値は上昇しないため、インスリン（血糖値を下げる働きや筋肉や脂肪の合成に関係）にも影響を与えないことが確認されています。血糖値やインスリンに影響しないなら問題なさそうですが、実は人工甘味料には糖尿病のリスクを高める可能性が報告されています。

ダイエット清涼飲料水を週に1カップ（237mL）以上飲む人は、飲む習慣のない人と比べて糖尿病発症の危険が1.7倍高かったという報告があります。人工甘味料が糖代謝に悪影響を及ぼすという報告があるのです。

その原因として①人工甘味料を利用している、摂取エネルギーを減らしているといった安心感から結果として余分に食べ過ぎてしまう。②人工甘味料は摂取しても甘味の後に血糖値が上昇しないため、エネルギーの恒常性が崩れて摂食行動が促進され、むしろ太りやすくなる。③人工甘味料の強い甘味に慣れると甘味に

対する感覚が鈍くなり、より甘い糖質を多く摂取することになる。④味覚を感じる細胞は舌だけでなく全身のさまざまな臓器に存在しており、たとえば腸管で甘味を感じると腸から分泌される腸管ホルモンがインスリン分泌を促進したり、腸からの糖取り込みが促進されたりすることで最終的には糖代謝に影響する。⑤人工甘味料による腸内細菌叢<sup>ちようないさいきんそう</sup>の変化が糖代謝に影響を与えることが報告されており、人工甘味料の過剰摂取が太りやすい体質に関わる腸内細菌の割合を増やし、太りやすくさせる悪循環を形成している。といったことが考えられています。

人工甘味料は摂取エネルギーの減少や血糖値・インスリンの上昇を防ぐことでダイエット目的に利用されていますが、食べ過ぎになりやすくなることや腸内細菌への悪影響で逆に太る可能性もあるようです。



DOCTOR  
今月のドクター  
指宿医師会  
うえむら とくろう  
上村 徳郎

指宿医師会  
☎342820

定期シリーズ

## ふるさと納税の使い道 Vol.7 全国からの応援に感謝!

市は、ふるさと納税制度を通じて全国各地から寄付金を頂いており、その寄付金は市のさまざまな事業に活用されています。

### 池田湖園路の再生プロジェクト! ~池田湖の美しい景観を次世代へ~

指宿を代表する観光スポットの一つ「池田湖」は、令和6年の台風10号の影響により園路が陥没する被害を受けました。訪れた皆さまが安全で快適に利用できる環境づくりを最優先に、寄付金の一部を活用して園路の復旧を行いました。

この台風被害を単なる復旧で終わらせることなく、将来的には池田湖の美しい景観を次世代に引き継いでいけるよう、魅力あふれる空間づくりを目指しています。

皆さまもぜひ、春の暖かな陽気に包まれた池田湖へ足を運んでみてください。

商工水産課ふるさと納税係



復旧した池田湖園路



## 拉致被害者の救出を求める署名簿の引渡式 1日も早い再会を願って

北朝鮮による日本人拉致被害者の救出を求める署名簿の引渡式が1月8日に指宿保健センターで行われました。いぶすき産業まつりで市が署名活動を実施し、拉致被害者の市川修一いちかわしゅういちさんの兄である健一けんいちさんと妻の龍子りゅうこさんも参加。拉致被害に関心がある県内の高校生も加わり協力を呼びかけ、集まった1,001筆の署名が市川さん夫妻に手渡されました。健一さんは「本当にありがたい。指宿の皆さんが大きな関心を持ってくださっていると実感した」と話しました。



署名簿を受け取った健一さん(中央)と龍子さん(左)

## 消防出初式 年の初めに士気を高める

令和8年指宿市消防出初式が1月6日に山川漁港内港で行われました。年の初めに消防団員の士気を高め、防災意識を市民に持ってもらうと毎年行われているもの。長年にわたり活動している団員の表彰、約400人の分列行進や5色に彩られた放水、迫力のあるはしご演技まえかわしゅうぞうなどがあり、団員の日頃の訓練の成果が披露されました。前川周三指宿市消防団長(取材当時)が答辞を述べ、地震や大雨が多い昨今の中で団員の士気を高めました。



分列行進を披露した消防団員たち

## 鰻でウナツメイ ボランティアと支える伝統

ウナツメイが1月15日から2日間、鰻区の地蔵堂で行われました。地獄の釜のふたが開くと伝わる期間に鰻地区の地蔵堂にお参りするとその1年の間に亡くなった人に会えると言われる伝統行事。関係者だけの運営が難しくなる中、今年は「うなぎ未来サポーター」がボランティアで参加し、約1,500人を超える参拝者をもてなしました。訪れた神窪藤子かみくぼふじこさん(入野)は「毎年ウナツメイに来ている。今年は孫とお参りに来ることができて良かった」と話しました。



地蔵堂にお参りする参拝者

## 紺綬褒章伝達式 指宿の発展に貢献

三光機械株式会社(神奈川県相模原市)が紺綬褒章を受章し、伝達式が1月9日に指宿庁舎で行われました。国や地方公共団体などへ多額の寄付をした個人や団体に贈られるもので、同社は旧山川町時代も含めこれまで市に約1億円を寄付。今回は企業版ふるさと納税制度を活用して1千万円を寄付したことから紺綬褒章が贈られました。矢口正一やぐちしょういち代表取締役社長は「地元へ貢献できればと思い寄付した。これからも恩返ししていきたい」と話しました。



受章した矢口代表取締役社長



## 市内小学校へ書籍贈呈

### いろいろな仕事に興味を持って

県土地家屋調査士会から市内小学校への土地に関する書籍の贈呈式が1月19日に指宿庁舎で行われました。土地の測量や関連する法律など土地家屋調査の仕事に親しみを持ってもらおうと同会が昨年<sup>いのうただか</sup>から行っている取り組み。日本地図の正確な測量に<sup>かめ</sup>尽力した伊能忠敬の伝記や絵本など30冊が贈られました。亀之園拓朗理事は「子どもたちが普段から不思議に思っている土地に関する疑問が解決する助けになれば」と話しました。



本を寄贈した亀之園理事（左）

## 利永でメンドン

### 1年の安泰を願って

メンドンが1月18日に利永区で行われました。利永神社のみこしとメンドンが区内を練り歩き、大根に付けたヘグロ(スス)を住民たちの顔に塗り無病息災を祈る伝統行事。顔にヘグロを塗られて盛り上がる中、利永神社が今年初めて作製した、御朱印の朱色を黒色にした墨印<sup>ぼくいん</sup>も参加者から人気を集めていました。ヘグロを塗られた山川小4年(取材当時)<sup>にしおゆうか</sup>の西尾友花さん(春)は「毎年楽しみにしている。今年も元気に過ごしたい」と話しました。



メンドンにヘグロを塗られる子どもと墨印

まちの話題

## 大型客船が山川漁港に寄港

### にぎやかに歓迎

バイキングクルーズ社の大型客船バイキングエデンが2月13日、山川漁港に寄港しました。山川漁港にクルーズ船が寄港するのは初めて。上陸した乗客を山川保育園の児童が太鼓の演奏で歓迎し、地元の焼酎蔵による焼酎の試飲コーナーや山川水産加工業協同組合による茶節の振る舞いなどでもなしました。県外から訪れた乗客は「クルーズ船での旅行は時々しているが指宿に来たのは初めて。温泉や美しい景色が楽しみ」と話しました。



太鼓の演奏を楽しむ乗客たち

## 高校に移動期日前投票所が開設

### 初めての投票を学校で

指宿市議会議員選挙の移動期日前投票所が1月20日に指宿商業高校で開設されました。若い世代の選挙への関心を高め、投票率向上を図ろうと市内3カ所の高校で行われた取り組みで、指宿商業高校と山川高校は初めての開設。指宿商業高校では車内に設置された投票所で、18歳を迎えた生徒や学校の職員など39人が投票を行いました。3年(取材当時)<sup>ちゅうまんりき</sup>の中馬梨希さん(中浜)は「初めての選挙で緊張した。一票の大切さを実感した」と話しました。



投票に臨む生徒



## 第34回いぶすき菜の花マーチ 菜の花の指宿路を歩く

第34回いぶすき菜の花マーチが2月7日からの2日間、開催されました。今年はふれあいプラザなのはな館をメイン会場に、鰻温泉を目指す最長30キロメートルの西郷どんゆかりの指宿コースや初めての開催となった老舗旅館で味わう贅沢スイーツウオークなど8コースを設けて実施。時折、雪に見舞われながらも延べ約4,000人の参加者が、鰻池や篤姫ゆかりの今和泉などを巡り、菜の花が咲く指宿路をそれぞれのペースで楽しみました。



5



3



6



4



1



2

1 満開の菜の花の中でハイっチーズ 2 砂むし会館砂楽の階段アートの前でアロハ〜 3 スタート地点では丹波小学校吹奏楽部が演奏で応援 4 元気いっぱいウォーカーたち 5 指宿商業高校の生徒たちも配膳のボランティアに参加 6 スイーツウオークで提供されたスイーツ

## 二月田ウォークラリーにがっでんGO! 歩いて楽しく学ぼう

二月田ウォークラリーにがっでんGO! が2月22日にJR二月田駅周辺で行われました。地域住民がスタンプラリーをしながら史跡やお店を巡ることで地域の魅力を知ってもらおうと二月田自治公民館の有志が企画したもので3回目の開催。参加者・ボランティア合わせて200人以上が参加し、全て押すとだるまの顔が完成するスタンプを集めながら地元の書店や殿様湯などを巡りました。参加者は「知らなかった魅力を見つけることができた」と話しました。



スタンプを集める参加者たち

## 丹波校区自治公民館連絡協議会が優秀賞 地域の取り組みが評価

県共生・協働型地域コミュニティづくり推進優良団体表彰で丹波校区自治公民館連絡協議会が優秀賞を受賞し、2月13日に市長へ報告しました。地域で協力し、暮らしやすい社会を作る活動を行う団体を表彰するもの。同協議会の指宿港海岸の清掃活動やSNSを使った自治会への加入促進などの取り組みが高く評価されました。白山正二会長は「とても名誉な賞をいただく事ができた。これからも誰もが参加できる活動を心掛けたい」と話しました。



受賞を報告した大西正人副会長・白山会長・平峰嘉代書記会計(左2人目から)

指宿地域

山外	兒玉	市外地域	竹畑	開聞地域	大浦	大浦	木佐貫	新村明	東園	神園	上吹越	濱田	〔氏名〕
紬葵	琉生		咲希		凛茉	愛菜	澤音	香莉	拓士	穂音	天真	直斗	
鹿児島市	鹿児島市		松原		大牟礼	大牟礼	上吹越	柳田	大園原	潟口	下吹越	下里	〔地区〕
果豊歩	優晃典		麻紗美		香織	香織	亜隆矢	美光	和美奈子	萌楓	天凜	佑かおり	〔保護者〕

おくやみ

指宿地域

迫西	中	外	齋	今	貴	佐々野	山川地域	上西園	池堂	池堂	川留	池元	池上	今上	山林	近道	前園	小牟禮	黒木	岩元	上西園	岸下	脇屋敷	〔故人〕
高夫	美代子	村茂	ミサエ	正人	絹枝	政昭		アサエ	義彦	義彦	登久子	義治	キヨ子	末雄	逸生	勝勇	秀雄	ヒサ子	碧	澄枝	ミチ子	重夫		〔年齢〕
89	100	95	91	82	68	89	78	92	95	71	86	86	94	76	74	101	92	83	85	89	84	79	96	〔地区〕
永田	天神下	宋路(寛)	後馬場	田上	前原下	井手上	天神下	道上	田良	瀧山	麓上	中小路	温湯	尾掛	麓上	中浜	宮	湊南	玉利	瀧山	南十町	浜西	弥次ヶ湯	

一般寄付  
2月はありませんでした。

篤志

※掲載を希望する人は、届け出時に市民課・(團)市民福祉課窓口で申し込んでください。他市町村で届け出た場合でも申し込めます。

2月28日までの受付分(敬称略)

※香典返しに代えて、市社会福祉協議会に遺族から寄付がありました。ありがとうございます。

岩永	迫中	上村	下吉	馬水	野元	山崎	濱田	松山	開聞地域	濱田	吉村	坂口
美津代	爲雄	満	初	キクノ	博伸	美知子	正義	知江美		裕幸	チエ子	
66	86	83	93	95	71	93	88	67		78	74	91
松原	脇	松原田	下吉	入野	蛭子	入野	川尻中	上野西		中央	前原下	市山上



正解者の中から、抽選で生涯学習講座で製作したクラフトバックを6名にプレゼントします。

提供 クラフトバック教室 塚田 芳子

賞品を提供して下さる商店・事業主を募集しています。お店や自慢の商品をクイズでPRしませんか？



いぶすきクイズ

問題 昨年、クラフトバック作りの講座が開かれた今和泉校区公民館の近くにある隼人松原。そこから見える光景は、かつて幼少の○姫が眺めたと伝えられる場所で銅像が建てられています。○に入る言葉を次の中からお選びください。  
①温 ②敦 ③篤

- ▶ 応募方法 / はがき・手紙・メールの他、市公式LINEや応募フォームから応募してください
- ▶ 記入事項 / 住所・氏名・クイズの答えの他、広報いぶすきに関する感想・紹介したい場所や風景・イラストなどなんでもお寄せください

※頂いた内容は広報紙に掲載する場合があります。また、詳細を確認するために氏名・連絡先などの個人情報を担当部署へ提供することがあります。

- ▶ 応募締切日 / 4月30日(必着)
- ▶ 応募先 / 〒891-0497 指宿市十町2424番地 指宿市人事秘書課秘書広報係  
✉ j-hisho@city.ibusuki.jp

# We LOVE BABY



しんむら あかり  
**新村 明香莉ちゃん**  
元気に産まれてきてくれて  
ありがとうございます♡



ひがしその たくと  
**東園 拓士ちゃん**  
元気にすくすく育ってね  
♡



かみひごし てんま  
**上吹越 天真ちゃん**  
元気にスクスク大きくな  
ってね！



はまだ なおと  
**濱田 直斗ちゃん**  
お兄ちゃんと仲良く、元  
気に育ってね♪



こだま るい  
**児玉 琉生ちゃん**  
3兄弟、元気に仲良くね  
♡

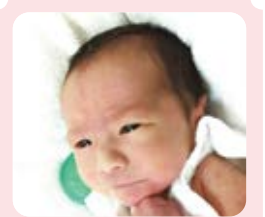

おおoura りま  
**大浦 凜菜ちゃん**  
産まれてきてくれてあり  
がとう♡



おおoura えま  
**大浦 愛菜ちゃん**  
産まれてきてくれてあり  
がとう♡



きさめき みね  
**木佐貴 滯音ちゃん**  
優しく元気な子に育って  
ね♡

## 赤ちゃんの写真大募集！

お子さんやお孫さんの写真を掲載したい人は、子ども  
の名前とふりがな・生年月日・保護者名・住所・電話番号  
・お子さんへのメッセージ（20文字まで）を記入し、  
郵送・持参するか市公式LINEや応募フォーム  
から申し込んでください。

※メールで申し込みを希望する人は人事秘書課  
秘書広報係まで連絡してください。



応募フォーム



やまそと つおぎ  
**山外 紬葵ちゃん**  
可愛い天使♡おっきくな  
るぞ!!

ナナスの花です。花が  
とても珍しい色合いで  
ギヤップがあります。花が咲  
いた時は感動しました。  
(I・M)

すてきな絵をお送りいた  
だきありがとうございます。  
赤・緑・黄色の色合いがと  
ても美しいですね。I・Mさん  
に頂いた絵でアナナスという  
花を初めて知ることができま  
した。アナナスはパイナップ  
ル科の植物でたくさん種類の  
があり、中には10年に1度し  
か咲かないと言われる品  
種もあるそうです。アナナス  
は1度花が咲いた株からは花  
は2度と咲かず、新たに成長  
した子株が1・2年かけて開  
花できる株に育ちます。咲く  
までに時間がかかるため、花  
が咲いた時のうれしさはとて  
も大きいですね。またすてき  
な絵をお待ちしています。

転倒して膝が痛く、あま  
り外出もできず、広報  
いぶすきを隔から隔まで読ん  
でいる時に「足は健康で  
か？」の記事を見つけました。  
できることから始めてみよう  
と、足のトレーニングを毎日  
続けることにしました。  
(H・M)

膝に痛みがある中、お便り  
をくださりありがとうございます。  
ます。広報いぶすき2月号の  
健幸のひろばに掲載した足の  
トレーニングは毎日続けるこ  
とで効果があります。その他  
各公民館で行っているころば  
ん体操も転倒予防におすす  
めです。ころばん体操はどなた  
でも自分の体力に合わせて取  
り組める筋力トレーニングで  
す。気軽に参加できるので興  
味がある人は長寿支援課高齢  
者支援係☎21111に問い  
合わせてくださいね。

## 皆さまの声が聞きたい お便りの 広場



▲アナナスの花 (I・M)

## 日曜・祝日当番医 (診療時間8:00~18:00)

かかりつけ医が不在の時は当番医を利用してください。

月日	医療機関名 (診療科)	電話番号
4月5日㊤	【外科・内科】池田診療所	☎262101
4月12日㊤	【内科】大重内科	☎341003
4月19日㊤	【内科】福元医院	☎223053
4月26日㊤	【内科】こどもの森小児科クリニック	☎271010
	【内科】肥後胃腸科クリニック	☎352148
4月29日㊤	【内科】幸南クリニック	☎256090
5月3日㊤	【外科・内科】指宿医療センター	☎222231
5月4日㊤	【内科】指宿おおしげ内科	☎230788
5月5日㊤	【内科】小吉胃腸科クリニック	☎242011
5月6日㊤	【外科・内科】池田診療所	☎262101

夜間・緊急時の当番医を  
紹介します

当番医テレホン  
サービス

☎226868

## 水道工事当番店

指宿地域		
4月1日~5日	(株)出口組	☎262105
4月6日~12日	中川水道(有)	☎252706
4月13日~19日	(株)岩野建設	☎233302
4月20日~26日	中村設備	☎223013
4月27日~5月2日	(有)和田水道	☎224522
5月3日	(有)上林山組	☎255515
5月4日	(有)和田水道	☎224522
5月5日	(株)福尚	☎224529
5月6日	中村設備	☎223013
山川地域		
4月1日~5日	(株)東水道工業	☎352447
4月6日~12日	(株)常盤建設	☎350872
4月13日~19日	(株)藏菌組	☎352231
4月20日~26日	西設備	☎341176
4月27日~28日	(株)市山組	☎359321
4月29日	(株)東水道工業	☎352447
4月30日	(株)常盤建設	☎350872
5月1日	(株)藏菌組	☎352231
5月2日	西設備	☎341176
5月3日	(株)市山組	☎359321
5月4日	(株)東水道工業	☎352447
5月5日	(株)常盤建設	☎350872
5月6日	(株)藏菌組	☎352231

※水道工事に関する当番店です。下水やトイレの詰まりなどは、なじみの工事店  
にお願いしてください。宅地内の漏水もできるだけ設置業者へ修理依頼をお願い  
します。

## 日曜・祝日薬局 (開局時間9:00~18:00)

月日	薬局名	電話番号
4月5日㊤	かいもん・トミタ薬局	☎225234
4月12日㊤	まどか薬局	☎352120
4月19日㊤	ハート薬局	☎232377
	グリーンティまさの薬局	☎274747
4月26日㊤	ケーアイ調剤薬局指宿店	☎271152
4月29日㊤	ミヤガハマ薬局	☎231032
5月3日㊤	指宿薬剤師会薬局	☎226343
5月4日㊤	にじ薬局	☎264080
5月5日㊤	チェリー調剤薬局	☎243705
5月6日㊤	そうごう薬局開間店	☎272151

## 長期休日当番歯科医 (診療時間9:00~12:00)

かかりつけ歯科医が不在の時は当番歯科医を利用してください。

月日	歯科医療機関名	電話番号
5月3日㊤	開間歯科医院	☎224721
5月4日㊤	まわたり歯科医院	☎233161
5月5日㊤	日高歯科医院	☎243839

※通常の日曜・祝日は、かかりつけ歯科医もしくは県歯科医師会口腔保健  
センター(☎099-223-0628)を利用してください。

開間地域		
4月1日~5日	永吉建設(株)	☎223181
4月6日~19日	(株)丸新建設	☎22227
4月20日~5月2日	(有)建龍	☎22228
5月3日	(株)丸新建設	☎22227
5月4日	(有)建龍	☎22228
5月5日	永吉建設(株)	☎223181
5月6日	(株)丸新建設	☎22227

●人のうごき 3月1日現在(前月比)

総人口 35,749人(−30) 男 16,700人(−21)

世帯数 17,200戸(−3) 女 19,049人(−9)

※令和2年国勢調査人口等基本集計結果を基にした推計。

今月の税金 今月の税はありません。  
※出生・死亡・転出入などにより、随期分の  
税が発生する場合があります。

固税務課管理係



マチを好きになるアプリ

広報いぶすき配信中

アプリを通じてスマートフォンや  
タブレットにお届けします。

ダウンロードはこちらから



【 廣 告 の ペ ー ジ 】

インターネット版ではご覧いただけません。

ご了承ください。



# 4 April 2026 インフォメーションカレンダー

開催場所  
 保健セ 指宿保健センター 開間体 開間総合体育館 市民会館 指宿市民会館  
 山川図 山川図書館 なのはな館 ふれあいプラザなのはな館  
 愉徒里 コミュニティセンター愉徒里館 はしむれ 時遊館 COCCOはしむれ  
 中央商店街 指宿中央通り商店街

日 Sun	月 Mon	火 Tue	水 Wed	木 Thu	金 Fri	土 Sat
3/29 	30 	31	1 ●母子健康手帳交付、妊婦相談 (事前予約が必要)8:45~11:15 保健セ ●子育てひろば 10:00~12:00 なのはな館 ●LOVEいぶすき販売日 10:00~14:00	2 ●月間体験「うさぎのころころマカロンサンド」(~30日) はしむれ	3	4 ●九州新幹線全線開業&特急「指宿のたまて箱」運行15周年記念ウォーキングイベント
5 ●臨時窓口開設 8:30~17:15 (指宿庁舎)	6 ●育児相談 (事前予約が必要) 9:00~11:00 保健セ ●保健センター開放 9:00~11:00 保健セ	7	8 ●母子健康手帳交付、妊婦相談 (事前予約が必要)8:45~11:15 保健セ ●乳児・産婦健診、6~8か月児健診 保健セ ●子育てひろば 10:00~12:00 なのはな館	9 	10 ●5歳児健診 保健セ	11
12 ●活活海道創業祭	13 ●保健センター開放 (楽しく遊ぼう教室) 9:00~11:00 保健セ	14 	15 ●母子健康手帳交付、妊婦相談 (事前予約が必要)8:45~11:15 保健セ ●1歳6か月健診 保健セ ●子育てひろば 10:00~12:00 なのはな館	16 	17 ●2歳児健診 保健セ	18 ●粗大ごみ (丹波校区) 
19 ●LOVEいぶすき販売日 10:00~14:00 ●未来協議会 in商店街朝市 7:00~12:00 中央商店街	20 ●保健センター開放 (楽しく遊ぼう教室) 9:00~11:00 保健セ	21 	22 ●母子健康手帳交付、妊婦相談 (事前予約が必要)8:45~11:15 保健セ ●3歳児健診 保健セ ●子育てひろば 10:00~12:00 なのはな館	23 	24 	25
26 ●春のクリーン指宿	27 	28 ●赤ちゃん教室 (事前予約が必要) 9:20~11:00 保健セ	29 昭和の日 ●第5回いぶすき遊ば海フェスタ & アロハ宣言	30	5/1 ●月間体験「わんちゃんのにぼりだしメレンゲクッキー」(~31日) はしむれ	2

**年金**  
 年金に関する手続き・相談に応じます。予約が必要です。  
 4月9日(水)10:00~15:00  
 場所：指宿庁舎 第1会議室  
 ※会場は変更になる場合があります。  
 予約先 鹿児島南年金事務所 ☎099-251-3111  
 相談時間は予約時に決定します。年金事務所でも随時相談に応じます。事前予約が必要です。  
 場所：鹿児島南年金事務所  
 予約受付専用電話 ☎0570-05-4890 (ナビダイヤル) ☎03-6631-7521

**児童**  
 非行・学校生活・虐待など、児童に関するさまざまな相談に応じます。  
 指宿保健センター内 (こども課)  
 ☎②1063 (直通)  
 毎週①~⑤ (祝日は除く)  
 9:00~16:00

**消費生活**  
 訪問販売や契約のトラブルなど消費生活に関する相談に応じます。  
 指宿庁舎 (商工水産課)  
 指宿市消費生活センター☎②2334  
 毎週①~⑤ (祝日は除く)  
 8:30~16:30

**人権**  
 いじめ・虐待・セクハラなど、人権に関する相談に応じます。電話にて相談を受け付けています。  
 みんなの人権110番  
 ☎0570-003-110  
 平日8:30~17:15  
 (最寄りの法務局・地方法務局につながります)

**心配ごと**  
 生計・家庭・住宅・健康・法律・財産・事故・福祉全般・苦情などさまざまな相談に応じます。  
 指宿老人福祉センター☎②5543  
 4月10日⑤、4月24日⑤  
 13:30~16:30  
 山川庁舎☎③2260  
 4月3日⑤13:30~16:30  
 旧開間保健センター☎③4877  
 4月17日⑤13:30~16:30  
 ※電話予約をした人を優先します。

**行政相談**  
 行政が行う諸施策の結果、手法などに関する意見・質問・要望・苦情などに応じます。  
 指宿老人福祉センター  
 4月28日⑤  
 10:00~13:00  
 山川図書館第2・3学習室  
 4月8日⑤、5月14日⑤  
 15:00~17:00  
 開間庁舎  
 4月6日⑤、5月11日⑤  
 13:00~15:00

**女性**  
 家庭・結婚・離婚・仕事・DVなどさまざまな相談に応じます。  
 指宿保健センター内 (こども課)  
 ☎②1063 (直通)  
 毎週①~⑤ (祝日は除く)  
 9:00~16:00

**障害者就業・生活支援**  
 就業や在職中の課題などの相談に応じます。予約が必要です。  
 予約先 なんさつ障害者就業・生活支援センター  
 ☎0993-58-7020※当日受付可  
 ハローワーク指宿  
 4月8日⑤、4月22日⑤  
 10:00~10:45、11:00~11:45

**行政書士会**  
 相続・贈与・遺産分割協議書、農地関連申請、官公庁書類作成、任意後見人などの相談に応じます。  
 ふれあいプラザなのはな館 2階会議室3  
 4月16日⑤ 13:30~16:00  
 県行政書士会指宿支部  
 ☎090-2153-1807  
 ※電話予約をした人を優先します。

●イベント情報など ●保健・子育て関連日程 ●は受付時間 ●(乳児・産婦健診、6~8か月健診・1歳6か月健診・2歳児健診・3歳児健診・5歳児健診については個別に受付時間を案内しています)